ZAMAN TATARİSTAN

АТНАЛЫК ГӘЗИТ ИКЕНЧЕ САН МАЙ 1993

«ЗАМАН» ГӘЗИТЕНӘ ЯЗЫЛУ БАШЛАНДЫ

Аның индексы 54155. Ярты елга язылу бәясе 210 сум.

Мөхәррир сүзе

БЕРЕНЧЕ ТӨРЕК-ТАТАР ГӘЗИТЕ!

ХӨРМӘТЛЕ УКУЧЫБЫЗ!

МЕНӘ Сиңа кулында — Татарстанда чыга башлаган өр-яңа татарча-төркечә «Заман» гәзитенең икенче саны. Беренчесен күргәнә насыйп булгандырмы, белмим, ул апрель аеның соңгы көнендә басылып чыккан иде.

«Заман» Төркиядә чыга торган дистәләрчә гәзитләрнең берсе, һәм әйтергә кирәк, Төркиянең үзендә генә түгел, ә күп кенә чит илләрдә дә популярлык казанырга өлгерган басма. Төркиядә 1986 елда чыга башлаган «Заман» гәзите бүген инде Германия, Болгария, Азәрбәйҗан, Казахстан, Кыргызстан, Төрекмәнстан, Үзбәкстан һәм нияәять, Татарстан укучыларына да таныш. Тиздән бу гәзитә белән Башкортстанда яшәүче кардәшләребез дә таныша аладыклар. Биредә ул өч телдә — төрек, башкорт һәм татар телләрендә нәшер ителәчәк.

Инде үзебездә, Татарстанда чыга торган «Заман»га килсәк, аны Татарстан белән Төркия арасында хөкүмәт һәм ил башлыкларыбыз башлап жибәргән үзара хезмәттәшлекнең бер нәтиҗәсе дип уйларга мөмкиндер. Чөнки «Заман»ны Татарстанда чыгару нәкъ менә үзгән елның көзендә Президентыбыз Минтимер әфәнде Шаймиевнең, һәм быел апрель аенда Премьер-министрыбыз Мөхәммәт әфәнде Сәбировның Төркия Жөмһүриятенә ксатган рәсми дуслык визитлары нәтиҗәсендә мөмкин булды. «Заман»ның Татарстанда чыга башлавы уңаенан өйткән котлау сүзендә М. Шаймиев үзе дә: «Соңгы вакытларда безнең илләр арасында элемтәләр ныгый, үзара хезмәттәшлек турында төрле килешүләр төзелә. «Заман» исә шушы кардәш халыкларның уртак гамәлләрен яктыртып баруы, ерак араларны якынайтуга хезмәт итүче, халыкларыбыз арасында изге хәбәрләрне бер-беребезгә житкереп торучы гәзит булыр дип ышанык», — диде.

«Заман» гәзитәсе нинди булыр?

Күпләрне менә шушы сорау кызыксындыра. Кайберәүләрне, хәтта борчый. «Заман» төрек һәм татар телләрендә чыга торган гәзит. Аның төркечәсе Төркиядә әзерләнә. Әлбәттә, Төркиядән жибәрелгән язмаларның барысы да түгел, ә Татарстан укучысы өчен кызыклы булырдайлары гына сайлап алына. Мин төрек телендә латин графикасы белән бирелә торган язмаларны күздә тотам. Ә инде татарчага күчү язмаларның да бер өлешен генә сайлап, тәржемәлибез.

Татарча басыла торган 4 битнең хәтта яртысына якынын үзебезнең авторларыбыздан яздыру мөмкинлегебар. Шуңа күрә «Заман» гәзите нинди булыр, дигәндә, «һәммәсе дә үзебездән тора»,— дип жавап бирәсе килә. Ягъни «Заман» гәзите үзенә хәбәрчеләр, даими авторлар эзли.

Кызыксындыру өчен шунысын да әйтеп үтәргә кирәктер: Татарстан «Заман»ында чыккан язмаларның аеруча кызыклы дип табыгаННарры төркечәгә тәржемә ителеп, Төркиягә дә жибәреләчәк. Ә инде язмалар өчен иң зур гонорар да «Заман»да булачак. Безнең гәзитәдә урын алган һәр язма өчен күләменә карамастан, ин кимендә 1 мең сум гонорар түләнәчәк.

«Заман» гәзите Төркия һәм Татарстан эшкуарлары арасындагы төрледән-төрле багланышларны яктыртуны үз өстенә ала. Ул бер яктан Төркиянең дөньяви сәясәтен, икътисадын, тарихи, мәдәният-сәнгатен татар укучысына житкереп торса, икенче яктан, Татарстан тормышыннан нәкъ шундый ук хәбәрләр белән төрек укучысын таныштырып барырга тели. «Заман» битләреңдә кардәш, туган халыкларның үзара багланышлары турында язмалар даими басылып барачак.

«Заман» гәзитенең беренче сынау саны 10 мең данә тираж белән басылып чыкты һәм «Ватаным Татарстан», «Шәһри Казан» һәм «Татарстан хәбәрләре» белән аларның абунәчеләренә таратылды. Бу — икенче санны — киосклар һәм сәүдә оешмалары аркылы таратырга булдык. Ә киләчәктә аны яздырып алдырырга мөмкин. «Заман» Татарстан гәзит-журналлар каталогына кертелә. Индексы — 54155. Алдагы ярты елга язылу бәясе — 210 сум. Бүтеннән үк почтага барып, язылып кайтсагыз, 1 июльдән икенче атнага бер тапкыр үз сезнең өегезгә килеп торачак. Ә инде яңа елдан аны атна саен чыгара башларга уйлыйбыз.

Рафис КОРБАН

КАРДӘШ *төрек халкы тормышы белән якыннан танышып барырга телөсөгез, төрки халыклар тарихы белән кызыксынсагыз, үзлегегездән төрек телен өйрәнергә нигятләсөгез, озак уйлап тормагыз, шушы квитанцияне тутырыгыз да, 210 сум акча алып почта бүлекчәсенә барыгыз. 1 июльдән икенче атнага бер тапкыр «Заман» гәзите сезнең өегезгә килеп торыр.*

Ф. СП-1

Министерство связи СССР

Союзпечать

АБОНЕМЕНТ на журнал «ZAMAN» 54155 (индекс издания)

наименование издания | количество комплектов

год по месяцам:

1	2	3	4	5	6	7	8	9	10	11	12
							X	X	X	X	X

Куда

(почтовый индекс) (адрес)

Кому

(фамилия, инициалы)

Доставочная карточка

ПФ место-ли-тер на газету журнал 54155 индекс издания

ZAMAN

(наименование издания)

подписки	210	р.	к.	к-во комплект.
Стоимость	переадресовки	р.	к.	

на 19__ год по месяцам:

1	2	3	4	5	6	7	8	9	10	11	12
							X	X	X	X	X

Куда

(почтовый индекс) (адрес)

Кому

фамилия, и., о.

ДӘМИРӘЛ — ТУГЫЗЫНЧЫ ПРЕЗИДЕНТ

Өченче турда депутатларның 244 тавышын җыеп Төркиянең тугызынчы Президенты булып Сөләйман Дәмирәл сайланды

ПРЕЗИДЕНТЛЫК сайлауларының өченче турында Премьер-Министр Дәмирәл алдагы турга караганда үзен якын дип бирелгән тавышлар саны тугызга артып 244 тавыш белән Төркиянең тугызынчы Президенты булып сайланды. Аналтан Партиясенең кандидаты Камран Инан 94, Рефах партиясенең кандидаты Лутфи Доган 47, Жөмһүрият Халык партиясенең кандидаты Исмәгыйль Жем исә 27 тавыш алуга ирешелләр. Тавыш бирүдә жәмгесы 431 депутат катнашты. Төркия Бөек Милләт Мәжлесенең рәисе вәкиле Йылмаз Хужаглы тавыш бирү нәтиҗәләре билгеле булганнан соң, Дәмирәлне Президент дип игълан итте һәм аны тәбрик итте. Дәмирәлне уятырышның ахырында беренче котлаган кеше Аналатан Партиясенең генераль рәисе Мәсут Йылмаз булды.

Төркия Бөек Милләт Мәжлесендә үткәрелгән тавыш бирудан соң Президент булып сайланган Дәмирәл акт итте. Шуннан соң депутатларга рәхмәтләр белдереп нотык сөйләгән Дәмирәл болай дилде: «Мәжлесенең бөтен әгъзаларына демократиянең жинүе дип бәяләрлек тавыш бирү нәтиҗәләре өчен рәхмәтемне белдерәм. Мина галәттән тыш жаваплы һәм шул ук вакытта шәрәфле бер вазифа бирелде». Милләт Мәжлесенең гомуми жыелышы беткәч Президент Дәмирәлгә депутатлар һәм журналистлар ябырылды. Бераздан соң ТБММ бинасыннан чыгып Төркия президентларының резиденциясе булган Чанкая сараена китте. Анда Дәмирәл вакытлыча Президент вазифасын башкарып торган ТБММнның рәисе Хисаметдин Жидорыктан президентлык вазифаларын кабул итеп алды.

САМИ СӨЛӘЙМАН ДӘМИРӘЛ 1924 нче елның 1 нче ноябрендә Ыспарта өлкосенең Атабай төбәгендәге Исламкөйдә туды. Истанбул техника университетының төзелеш инженерлары бүлеген тәмамлаганнан соң АКШта белгечлек буенча белемен арттырды. 1964 елда Гадаләт партиясенең рәисе булып сайланды. Бер елдана соң Милләт Мәжлесенә депутат булып кереп Төркиянең 13 нче Премьер-министры булды. Үзенең сүзләренчә, Мәжлескә 6 тапкыр Премьер-министр булып килеп 7 тапкыр китте. Жиденче мәртәбә Премьер-министр булган вакытында Тургут Өзалның кинәт үлеменнән соң Төркиянең тугызынчы Президенты булып сайланды. 1971 нче елның 12 мартында һәм 1980 нче елның сентябрь айларында Төркиядә булган түнкәрешләр (переворот) заманында Премьер-министр булганы өчен максатчан рәвештә эзәрлекләнде. 1980 нче елның азакларында сәяси эшчәнлеге тыелып үз партиясенә яшерен төстә, «пәрдә артыннан» торып житәкчелек итте. Бу дәвердә сәясәт терминологиясенә яна бер төшенчә — «әманәтче» төшенчәсен кертеп жибәрде. 1987 нче елдагы халык сайлауларында «Әманәтен» кире алып югарыга күтәрелә башлады. Соңгы вакытта 20 ноябрьдә үткәрелгән сайлауларда үзенең Тугъры Юл партиясе 182 тавыш жыеп Мәжлеснең беренче дәрәҗәдәге партиясенә әверелгәнннән соң, шул нигездә төзелгән Коалицион хөкүмәтнең Премьер-министры вазифаларын башкара иде.

Безне фестиваль бергә җыйнады

ТӨРКИЯДӘ күптән түгел «23 апрель» исемендәге Халыкара балалар фестивале бүлып узды. Ел саен үткәрелә торган бу бәйрәмдә быел беренче тапкыр Татарстан балалары да катнашты. Татарстан Президенты аппаратының милләтара мөнәсәбәтләр бүлеге баш референты, әлеге фестивальгә барган Татарстан балалары делегациясенең житәкчесе Фирдәвес Бәширова үзенең язмасында шушы бәйрәмдә алган тәэсирләре белән уртаклаша.

Фирдәвес БӘШИРОВА

ТӨРКИЯ хөкүмәте тарафыннан ел саен үздырыла торган «23 апрель» исемендәге бөтен дөнья балалары фестивалена быел Татарстаннан да вәкилләр чакырылды.

Бәйрәмгә хәзерлек шактый алдан башланды, чөнки бу эш бик зур жаваплылык талән ита иде.

Бердән, илебез өчен заман авыр, ә сәясәт миллион сумнарга төшәчәк, икенчедән жөмһүриятебез әләмен, Татарстан исемен дөньяга алып чыгабыз. Балаларыбызның һәр чыгышы, йөреше, кыяфәте — Татарстан, татар йөзен билгели иң.

Юлның башы итеп Сөембикә манарасы, Кремль сайланды. Моның да мәгънәсе бар: киләчәктә балаларыбыз кайчан, күпмегә генә чит илгә чыксалар да, туган иле, изге төяге барлыгы күңелләренә сеңеп калсын.

Һәрхалдә, йөреп кайтып, бер-кадәр вакыт үткәч, бүген, сәяхәтне уңышлы булды дип әйтергә кирәк. Ул һәрьяклап отышлы да, файдалы да иде.

Беренчедән, бөек Төрек илә, төрек халкы белән якыннан танышты, кулга-кул тотынып эшләдек. Үзебезгә карата тугандаш карап, изге телөк, кунакчыллык төсен яшәдек. Ике халык арасында уртак сыйфатлар табып шатландык.

Дәвамы 2 биттә.

КҮРГАШЫНСЫЗ БЕНЗИН

ХӘЗЕРГЕ вакытта кургашынсыз бензин чыгаруда күтәрөнең 4 процентын гына куллана торган Түпраш (Төркиянең нефть чистарту заводлары акционер ширкәте) 2001 нче елга кадер бөтенләй үк кургашынсыз бензин эшләп чыгаруга күчүне планлаштыра. Түпраш хезмәткәрләренең алынган мәгълүматларга караганда, ширкәтнең кургашынсыз бензин житештерү күләме 1989 елда 700 тонна булса, 1992 елда 20 мең тоннага житте.

Ахыры 7 биттә

ЗАМАНЧА ТОРМЫШ ФӘХИШӘЛЕККӘ ЮЛ АЧТЫ

Мармара университетының Илаһият факультеты тарафыннан «заманчалашу процессында мәселмән хатын-кыз» темасына конференция үткәрелде. Доцент М. Акиф Айдын житәкчелегендәге бу конференция профессорлар Хәйретдин Караман, Хөсәен Хәтәми һәм доцент Нилүфәр Гөлә чыгыш ясадылар.

Ахыры 8 биттә

Гомеребезнең һәр елы — Әхмәд Ясәви елы

Премьер-министрның баш киңәшчесе Намык Кәмал Зәйбәк: «Большевик фетнәсендә Хужа Әхмәд Ясәвинең исемен телгә алучылар үтерелде, чөнки аның рухы илдә каршылыклар китереп чыгару куркынычын тудырып тора иде. Ул куркынычны юк итү өчен ул рухны юк итәргә тырыштылар. Жәбер бетәр-бетмәстән Хужа Әхмәд Ясәви турында хәбәр зыялылар аңы искә төшерә башладылар. Ул рухның юк ителмәгәне мәгълүм булды»,— дип белдерде.

Ахыры 8 биттә.

ҮМРАНИЙӘДӘ ЧҮПЛЕК ФАҖИГАСЕ

ИСТАНБУЛ (Заман).

Үмранийәдә чүп астында жыелган метан газы шартлавы нәтиҗәсендә Хөкимбашы чүплеге һәм аның әйләнә-тирәсе фажига мәйданына әверелде. Беренче күзәтүләргә караганда, шартлаудан соң барлыкка килгән чокырда 11 ей, бер жирсоскыч һәм чүп ташучы машина күмелеп калган булырга тиеш. Шулай ук, ишелгән чүпләр астында 50-70 чамасы кеше калган дип фараз ителә. Бөла килеп чыккан жиргә янгынчылар, полиция һәм муниципалитетның махсус төркемнәре житәшен янгынны сүндерү һәм кешеләрне коткаруга керештелөр. Өлкә идарәсе каршысында кризис мәркәзе оештырылды.

Рәсми шәхеслөрдән алынган төүге мәгълүматлардан чыгып шуны әйтергә мемкин: шартлаудан соң якынча 200 метр зурлыгындагы кишерлектә тупланган чүп өемнәре шушы төшеп Коры Дәрә үзенендәге 20 гә якын алачык өйне басып киткән. Вакыйга урынына иң элек полиция командалары килеп житеп, коткару чараларына керешелдө. Бер үк вакытта кризис мәркәзенең житәкчелегендә афәт зонасына якындагы хәрби частьлар. Житез Куәтләр карамагында булган төркемнәр һәм янгычылар жибәрелде.

БОСНИЯДӘ КҮРГӘННӘРЕБЕЗ КОТОЧКЫЧ

НЬЮ-ЙОРК. Босния һәм Һерсеговинада тикшеренүләр алып барган Берләшкән Милләтләр Куркынычсызлык Советының һәйәте (делегация) Советка үзенең докладын тәкъдим итте. Һәйәт эчендә булган алты кеше исеменнән сүз алган Венесуэланың даими вәкиле илче Диего Арриа БМО Куркынычсызлык Советыннан мәселмән шәһәрләре Сараево, Зепа, Тузла һәм Гораждане «имин лек зонасы» итеп игълан итүләрен үтенде. Арриа, Сәрбстанның бер үрүәкле «имин лек зонасы» була алмавын искә төшереп, бу шәһәрнең «зур һәм начар бер качаклар лагере»нә әйләнгәнен әйтте.

Ахыры 7 биттә

ZAMAN

TATARİSTAN

Demirel Çankaya'da

Cumhurbaşkanlığı seçiminin sonucu, erken seçim korkusunu bir süre için ortadan kaldırdı

Üçüncü turda oylarını 244'e çıkararak 9. Cumhurbaşkanı seçildi

CUMHURBAŞKANLIĞI seçiminin üçüncü turunda Başbakan Demirel bir önceki tura göre oylarını 9 arttırarak 244 oyla Türkiye'nin 9'uncu Cumhurbaşkanı oldu. ANAP'ın adayı Kamran İnan 94, Refah Partisi'nin adayı Lütfü Doğan 47, Cumhuriyet Halk Partisi'nin adayı İsmail Cem ise 27 oy alabildi. 431 milletvekilinin katıldığı oylamada 19 oy da boş çıktı. TBMM Başkan Vekili Yılmaz Hocaoğlu, oylama sonuçlarının bitiminden sonra Demirel'in Cumhurbaşkanlığı'nı ilan etti ve "Zatı devletlerini tebrik ediyorum" dedi. Demirel'i oturumun bitiminde ilk kutlayan ANAP Genel Başkanı Yılmaz oldu.

GÖREVİ TESLİM ALDI: TBMM'de yapılan oylamadan sonra Cumhurbaşkanı seçilen Süleyman Demirel yemin etti. Ardından milletvekillerine bir teşekkür konuşması yapan Cumhurbaşkanı, "Meclis'in bütün üyelerine demokrasinin zaferi sayılacak oylama için teşekkürlerimi sunuyorum. Bana fevkalade sorumlu ve onurlu bir görev verilmiştir" dedi. Cumhurbaşkanı Demirel, Meclis Genel Kurulu'ndan çıkışta milletvekili ve gazetecilerin hücumuna uğradı. Daha sonra TBMM'den ayrılarak Çankaya Köşkü'ne çıkan Demirel, Cumhurbaşkanı Vekili ve TBMM Başkanı Hüsamettin Cindoruk'tan görevi teslim aldı.

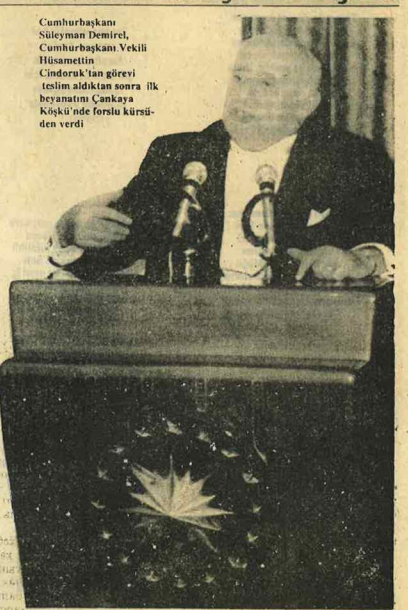

Cumhurbaşkanı Süleyman Demirel, Cumhurbaşkanı Vekili Hüsamettin Cindoruk'tan görevi teslim aldıktan sonra ilk beyanatını Çankaya Köşkü'nde forslu kürsüden verdi

Yılmaz: Demirel artık siyasi muhatabımız değil

ANAP Genel Başkanı Mesut Yılmaz, "Şu andan itibaren sayın Demirel ile siyasi mücadelemiz noktalanıyor. Kendisi artık bizim siyasi muhatabımız değil. Kendisi devletin başı durumundadır" dedi. İnönü ise, Demirel'in Anayasa çerçevesinde çok iyi şeyler yapacağını söyledi. DYP içinde ise buruk bir sevinç yaşandı. Refah Partisi Genel Başkanı Necmettin Erbakan da, "Demirel'in kendi ifadesiyle Çankaya işgal edilmiştir" şeklinde konuştu. CHP Genel Başkanı Baykal da, "CHP Cumhurbaşkanı'na karşı gereken görevi yerine getirecektir" ifadelerini kullandı.

10. Sayfada

ÇANKAYA'NIN SÜLEYMAN'I
TESBİT/HALİT ESENDİR / 8. Sayfa'da

ADAY	1.TUR	2.TUR	3.TUR
Süleyman DEMİREL	234	235	244
Kamran İNAN	95	95	94
Lütfi DOĞAN	46	49	47
İsmail CEM	25	25	27
Boş	19	21	19
Geçersiz	3	1	0

DEMİREL

Sami Süleyman Demirel 1 KASIM 1924'te Isparta'nın Atabay ilçesine bağlı Islamköy'de doğdu. İTÜ inşaat mühendisliği bölümünden mezun oldu.ABD'de ihtisas yaptı. 1964 yılında Adalet Partisi genel başkanı seçildi.Bir yıl sonra da Meclis'e girerek Türkiye'nin 13. başbakanı oldu. Kendi ifadesiyle 6 defa gidip 7 defa geldi. 7. Başbakanlığı sırasında Turgut Özal'ın ani vefatından sonra Türkiye'nin 9. cumhurbaşkanı oldu. 12 mart 1971 ve 12 Eylül 1980 ihtilalleri sırasında Başbakan olduğu için darbelerin hedef adamı olarak bilindi. 1980 sonrasında siyaset yapması yasaklandığı için 'Bir bilen' olarak perde arkasından partisini yönetti.Bu dönemde siyasete kazandırdığı bir diğer kavram da 'emanetçi' idi.1987'deki halk oylamasıyla emaneti geri alarak yükselişe geçti. Demirel son olarak 20 ekim seçimlerinde partisinin 182 oyla birinci parti olması üzerine kurulan koalisyon hükümetinin başkanlığını yapıyordu. **KİMDİR ?**

DOĞU Anadolu Bölgesi'nde Ermenilerin katlettikleri insan sayısının 3 milyonu bulduğu tahmin ediliyor

Vahşetin izlerini toprak da silemedi

Erzurum'da Ermeni katliamının yeni bir delili daha bulundu

3 MİLYON MAKTUL: Erzurum'a yaklaşık 50 km uzaklıktaki Tazagül Köyü'nde bin kişilik bir toplu mezar daha ortaya çıkarıldı. Katliamın şahitlerinden olan 85 yaşındaki Nuh Pala, katliamda şehit olanların büyük kısmının askeri hastanede yatmakta olan yaralı askerler olduğunu ve bunların da kendini 'doktor' olarak tanıtan Türkiye ismili bir Ermeni tarafından iğne vurularak katledildiğini anlattı. Köy Muhtarı Zeki Alpagut, mezarın yağan şiddetli yağmurlar sonrasında kendiliğinden ortaya çıktığını söyledi.

600 MEZAR: Toplu mezarda inceleme yapan A.Ü. Fen-Edebiyat Fakültesi Tarih Bölümü Başkanı Prof. Dr. Enver Konukçu, 1918 yılında yapılan katliamda şehit edilenlerin sayısının yaklaşık bin kadar olduğunu bildirdi. Aynı bölgedeğ başka köylerde daha önceden toplu mezarlara rastlandığını belirten Prof. Dr. Konukçu, Doğu Anadolu Bölgesi'nde Ermeniler'in katlettiği insan sayısının 3 milyonu bulduğunu, toplu olarak gömülen bu insanlardan ancak 600'ünün mezarının ortaya çıkarıldığını ifade etti.

HABERLER YALANLANDI: Ermeniler'in, Türkiye, ABD ve Rusya'nın girişimiyle gerçekleşen barış planı çerçevesinde Kelbecer'den çıktıklarına dair haberler yalanlandı. Geçtiğimiz günlerde Kelbecer'de gözlenen hareketin çekilme olmadığını belirten Turan Ajansı, Ermeni birliklerin yeniden mevzilendiklerini duyurdu. Turan Ajansı Azerbaycan Güvenlik Bakanı Tahmazov'un Meclis'te yaptığı konuşmanın çarpıtılarak kamuoyuna yansıtıldığını bildirdi.

ÖMER ERTURGUT / AHMET KAYA

ERZURUM (ZAMAN)- Birinci Dünya Savaşı sırasında Doğu Anadolu Bölgesi'nde toplu katliamlar yapan Ermeniler tarafından katledilen bin kişinin toplu mezarı daha ortaya çıkarıldı. Prof. Dr. Enver Konukçu, Ermeniler'in bölgede yaptıkları katliamlarda 3 milyonun üzerinde insanın hayatını kaybettiğini söyledi.

Erzurum'un Aşkale ilçesine bağlı Kandilli bucağı Tazegül köyünde bin kişilik toplu mezar bulundu, şiddetli yağan yağmurlar neticesinde kemiklerin ortaya çıkması üzerine üniversite ve valiliğe haber verdiklerini belirten Tazegül Köyü Muhtarı Zeki Alpagut, üniversitenin çalışmaları neticesinde toplu mezarın ortaya çıktığını ifade etti.

Toplu mezarda yaptıkları incelemeler neticesinde katliamın 1918 yılında Ermeniler tarafından yapıldığının tesbit edildiğini kaydeden A.Ü. Fen-Edebiyat Fakültesi Tarih Bölüm Başkanı Prof. Dr. Enver Konukçu, Kandilli'ye 3 km mesafede bulunan Tazagül Köyü'ndeki toplu mezarın kazılması durumunda birçok belgenin de günyüzüne çıkacağını anlattı. Daha önce bulunan ve kazılarak ortaya çıkarılan Alaca (278), Yeşilyayla (80 kişi), Subatan (150 kişi) ve Iğdır Oba köylerinde (80 kişi) ki katliamlarla Doğu Anadolu Bölgesi'nde Ermeni mezaliminin belgelendiğini hatırlatan Prof. Dr. Konukçu, yerleri tesbit edilen bir çok toplu mezarın da çeşitli imkansızlıklar yüzünden kazılamadığını söyledi.

I. Dünya Savaşı sırasında Erzurum, Van, Erzincan, Muş, Bitlis, Ağrı, Kars, Iğdır, Artvin ve ilçelerinde Ermeni mezalimi neticesinde şehid olanların sayısının 3 milyonu aştığını belirten Tarih Profesörü Enver Konukçu, bu rakama savaşlarda şehid olan askerlerin dahil olmadığını söyledi.

Öte yandan Ermeniler'in barış planı çerçevesinde Kelbecer'den çekildiklerine dair haber yalanlandı. Kelbecer'de gözlenen hareketin çekilme olmadığı Ermeni birliklerin yeniden mevzilendikleri bildirildi.

Turan Ajansı, Azerbaycan Güvenlik Bakanı Fahreddin Tahmazov Parlamento'da yaptığı konuşmanın kamuoyuna çarpıtılarak yansıtıldığını belirtti.

Turan'ın bildirdiğine göre Tahmazov, Meclis'te yaptığı açıklamada Ermeniler'in Kelbecer bölgesindeki yerleşim merkezlerinde bulunan sanayi tesislerini sökerek bunları Ermenistan'a veya Dağlık karabağ bölgesine taşımaya başladıklarını açıkladı.

Ajans, Tahmazov'un bölgedeki Ermeni işgal birliklerinin kaydırmalar yoluyla yeniden mevzilendiklerini söylediğini belirtti.

Azerbaycan Cumhurbaşkanı Ebulfez Elçibey, Dağlık Karabağ bölgesi için Ermenistan'a karşı vermek zorunda kaldıklarını savaşın, yalnızca Azerbaycan toprağı için değil, "Uluslararası hukukun üstünlüğünün korunması" için verilen bir mücadele olduğunu bildirdi.

Bosna-Hersek'te barış planlarının her defasında Sırp barbarlığına takılması Türk kamuoyunun sabrını taşırdı. Vatandaşın ortak görüşü:

İzin versinler gidelim!

TÜRK KAMUOYUNUN SABRI TAŞTI:

Bir yılı aşkın bir süredir Avrupa'nın göbeğinde yaşanan insanlık trajedisini barış yoluyla sona erdirmeye yönelik bütün gayretler Sırp barbarlığına takıldı. Bosna-Hersek'te gelinen aşamada silahlı müdahalenin kaçınılmaz olduğunun anlaşılması, Batı nezdindeki bütün barış girişimlerinin göstermelik ve oyalama taktikleri olduğunu ortaya koydu.Toplum artık Bosna-Hersek meselesinin Batı'nın değil İslam aleminin meselesi olduğunu hükümet yetkililerinin de farkederek bu yönde adım atmasını bekliyor

İSTANBUL(ZAMAN)- Bosna-Hersek'te yaşanan trajediyi barışçı yollardan sona erdirmek için bugüne kadar gösterilen bütün gayretler vahşi Sırp engeline takılırken, Sırp parlementosu'nun son kararı bardağı taşırdı. Başından beri konuyla ilgili gelişmeleri büyük bir duyarlılıkla yakından takip eden Türk kamuoyu, artık askeri müdahalenin tek çare ve kaçınılmaz olduğu konusunda hemfikir. Batı ile beraber hareket etmekten başka bir yol düşünemeyen hükümet yetkililerinin ise, topluma dalga dalga yayılan bu infialin önünü nasıl alacakları merak konusu.

Bugünlerde Türkiye'nin neresinden hangi meslekten ve yaş grubundan olursa olsun kime Bosna'yı sorsanız , gözlerinde biriken yaş ve intikam kararlılığıyla "Bu iş artık burada biter. Bosna-Hersek'te akan Müslüman kanının ancak askeri müdahale ile durdurulabileceğini bütün dünya gördü. Hükümet bizi oyalayacağına yol versin gidelim" diyor. Yaygın bir tabirle 7'den 70'e bütün Türkiye her an patlamaya hazır bir bomba gibi müdahale kararını bekliyor. Batı'nın izinden milim sapmamaya itina gösteren hükümet yetkililerine vatandaş, "Bu iş Batı'nın değil bizim işimizdir. Çare yok, ya Bosna kurtulur, ya Bosna kurtulur" sözleriyle cevap veriyor .

Gazetemizin merkez tesislerini ve bürolarımızı telefonla arayan ve bizzat gelerek tepkilerini dile getiren çok sayıda vatandaş, bu noktadan sonra Bosna-Hersek için laf değil icraat yapılması gerektiğini söyledi. Vatandaşlar, başka dilden anlamayan Sırplara silahlı müdahalenin şart olduğuna inandıklarını dile getirerek, "Hükümetten böyle bir karar beklemiyoruz. Yol versinler biz gitmesini de, savaşmasını da biliriz" dedi.

Uluslararası Projeler Müdürü Jacques Cosmad: Orta Asya Büyük Potansiyel

Batı'nın gözü Orta Asya'da

ANKARA (ZAMAN)- Türk Kalkınma İşbirliği ve Kalkınma Ajansı (TİKA) ile TOBB'un ortaklaşa düzenledikleri Avrasya Ekonomik İşbirliği Konferansı'nda konuşan ABD, FMC Uluslararası Projeler Müdürü Jacques Cosmad, Orta Asya'nın Batı için büyük bir potansiyel olduğunu vurgulayarak yatırımcıları Orta Asya'daki mevcut hammaddelerin işlenmesi için yatırımlara sevketti. Cosmad, özellikle doğal gaz boru hattının Batı için çok önemli olduğunu söyledi. Cosmad, "Orta Asya ülkelerinin potansiyeline inanıyoruz, buralarda iş kurmaya çok heveslıyız. Bize verilen teminatların gerçekleştirilmesini istiyoruz. Son 12 ayda bu ülkeleri iki kere ziyaret ettim. Hiçbir ülkenin kendine has bir demokratik yapısı yok. Batı tipi bir demokrasi geliştirilmeli" dedi.

Cosmad, Orta Asya'ya açılma konusunda Türkiye'nin iş arkadaşlığını bir esas alınmasını tavsiye ederek şöyle konuştu:

"Nasıl bir işbirliği bekliyoruz?"

- Orta Asya ülkeleri, yabancı yatırımcılarla ikili iş ve vergi anlaşmaları imzalasınlar
- Orta Asya ülkeleri, Moskova'dan idare edilen merkezi bürokrasinin yerini almaya başlayan yeni yerel bürokrasinin oluşumunu önlemeliler.
- Orta Asya ülkeleri, Batı'nın iş tecrübelerini öğrenmeliler, Batı tipi iş deneyimi kazanmalılar
- Orta Asya ülkeleri, siyasi istikrarlarını devam ettirsinler
- Orta Asya ülkeleri, iç çatışma problemlerini önlesinler, güvenilir iş dostlukları geliştirsinler."

Cosmad, sözlerini Özbekistan Devlet Başkanı Kerimov'un kendisine söylediği bir sözle tamamladı: "Özbekistan'da üç çeşit "fundamentalizm"e karşı dikkatli olmak zorundayız. Komünist fundamentalizm, dini fundamentalizm ve demokratik fundamentalizm."

- Orta Asya ülkeleri, yatırım ve vergi kanunlarını tamamlasın ve istikrar getirsinler

ZAMAN
Редакция идарәсе

Гамәлдә куючы — Төркиянең ЗАМАН газите.
Хуҗасы Әләтдин КАЙА
Генераль директоры Нажи ТОСУН
«Заман»ның Татарстан мәдире Муаммәр МУРАТ
Мөхәррир Рафыс КОРБАН
Хәбәрләр һәм реклама бүлеге мәдире Мостафа ПАЛАБОЕК
Кадрлар бүлеге мәдире Җәгъфәр ЧОБАНКАЙА

Редакциянең адресы: 420012, Казан, Декабристлар урамы, 2.
Белешмәләр өчен телефоны: 37-92-44.
Татарстан газит журналлар басмаханәсе. Казан, Декабристлар урамы, 2
Заказ — 7000. Тиражы — 10 мең дана.
«Заман» Татарстан Җөмһүрияте могълүмат һәм матбугат министрлыгында 246 сан белән теркәлде.
Басарга кул кую вакыты — 18 сәгатьтә.
Басарга кул куелды — 18 сәгать.

МӘДӘНИЯТ ЯҢАЛЫКЛАРЫ

Татар матбугатында басылган яңалыклар буенча әзерләнде.

МӘГЪЛУМ булганча, Татарстан Җөмһүрияте халыкларының сәнгать фестивале ягъни ителгән иде. Бу фестиваль кысаларында яшь җырчыларның «Яшь тавышлар» дигән өченче республика конкурсы уткәрелә. Яшь таланглларны ачыклау, аларның күнелләрен милли-мәдәни байлыкларыбызга, рухи җәүһәрләребезгә якынайтыну кәзде тоткан әлеге конкурста 7 яшьтән алып 17 яшькә кадәр булган балалар һәм үсмерләр катнаша.

БУ КӨННӘРДӘ Казан шәһәрендә «Татар җыры — 93» традицион фестивале уза. Әлеге илнең төрле төбәкләрендә конкурслың сайлап алу турлары бара. Җыр бәйгесендә катнашучылар татар халык җырларын һәм композиторларыбызның әсәрләрен башкаралар.

ҖӨМҺУРИЯТЕБЕЗДӘ театр фестивальләре дә булып уза. Фестивальдә катнашкан 9 театр арасында Галиәсгар Камал исемендәге Татар дәүләт академия театры жиңүче дип табылды. Моңа үл драматург Туфан Миңнуллинның «Илгизәр плюс Вера» дигән әсәре буенча куелган спектакль өчен лаек булды.

КАЗАНДА барлык музыка мәктәпләре бүгенге көнде гомумүрсәки программасы буенча эшли. Шуңа күрә укыту эше нинди кенә камил булмасын, ул балаларга татар милли аһәңенең бөтен байлыгы белән танышырга, милли музыка өтәфлы болем алырга мөмкинлек бирми.

Моны истә тотып, шәһәр мәдәният идарәсе 2 нче музыка мәктәбе филиалын 18 нче татар балалары музыка мәктәбе итеп үзгәртерга ниятләп тора.

Хәзер бу мәктәптә музыка корал-ларын сатып алу, укытучылар туплау эше алып барыла.

Балаларны укыту өлешчә дәүләт бюджеты хисабына буланак.

ҖӨМҺУРИЯТЕБЕЗНЕҢ хөкүмәте Казанның Галимнәр йортын яңа эшкә Татарстан Фәннәр академиясе карамагына бирү турында карар чыгарды. Әмма ул әлеккече үк мәдәният учагы вазифаларын дә үтәячәк.

АПРЕЛЬ урталарында Американың Виконсон университетында Урта Азидәге һәм аның белән күрше илләрдәге сәяси мәсьәләләргә багышланган конференция булды. Анда бөтенең милләттәшләребез — Америкадан Кемаль Карпат, Шамил Юлай, Казаннан — Гүзәл Сөләймановна, Ринат Мохәммәдиев, Дамир Исхаков, Мәскәүдән — Вели Садур катнаштылар һәм докладлар белән чыктылар.

Мәсәлән, сәнгать белгече Гүзәл Сөләймановна «Татар милли сәнгате яңарышы һәм үсеше», этнограф һәм сәясәтче Дамир Исхаков «Хәзерге милли хәрәкәт: үсеше һәм кризисы», язучы Ринат Мохәммәдиев «БДБ илләрендә демократияләшү чорында милли мәдәният — проблемалары» һәм «Сәясәтчә Солтангалиев» дигән темалар буенча чыгыш ясадылар.

ЧАЛЛЫДА Пермь татарлары мәдәнияте конгрессы булып үтте. Аны бу шәһәрдә эшләп килүче Пермь татарларының [illegible] мәдәният конгрессы дип атыйлар. Конгрессның мәдәният конгрессы дип атыйлар. Конгрессның мәдәният конгрессы дип атыйлар. Конгрессның

EKONOMİ

Azerbaycan rubleyi terkediyor

Azerbaycan hükümetinin birkaç ay içinde, ülkede değişim birimi olarak Rus parası rubleyi kullanmaktan vazgeçerek yalnızca millî para birimi 'manat'ı geçerli değişim birimi ilan etmeye hazırlandığı bildirildi. Azerbaycan'ın döviz rezervlerinin 120 milyon dolara ulaştığını hesaplayan Maliye Bakanlığı uzmanları, rubleyi terketmeye başladılar.

Maden fiyatları düşüyor...

Sovyetler Birliği'nin dağılması dünya maden piyasalarını da vurdu. Eski Doğu Bloku ülkelerden dünya maden piyasalarına yok pahasına sokulan madenlerin fiyat oluşumunu altüst ettiği, bugüne kadar fiyatlarda yüzde 50'ye varan düşüşler gözlendiği kaydedildi. Etibank maden fiyatlarındaki düşüşlerin devam ettiğini açıkladı.

ABD'de işsizlik oranı düştü...

ABD'de 1987 ile 1997 yılı arasındaki 10 yıllık dönemde savunma harcamalarındaki kesinti sebebiyle, sonuçta bu sektörde 2 milyon kişinin işten çıkartılacağı bildirildi. ABD Çalışma Bakanlığı tarafından yapılan bir araştırmaya göre, on 5 yıl içinde savunma sanayiinde 700 bin kişinin işten çıkarıldıkları belirtilerek, 1997 yılına kadar da 1.3 milyon kişinin işten çıkartılmış olacakları kaydedildi.

Türk cumhuriyetlerinde iş yapmanın yolları

ŞAHİN ŞEN

ANKARA (ZAMAN)- Merkezi planlama ekonomisinden serbest piyasa ekonomisine geçmekte olan Türk cumhuriyetlerinde iş yapmak isteyen işadamlarının nelere dikkat etmesi gerektiği hususunda yatırım uzmanları şunları söylediler:

Ticaretta dürüst davranın: Türk cumhuriyetlerine bütün dünya ülkelerinden yatırım yapmak üzere işadamları gelmekte. Onun için Türk işadamlarının orada uzun vadeli kalabilmeleri dürüst olmalarına ve ticaret ahlakına uymalarına bağlı.

İnsana yönelik her yatırım devlet tarafından teşvik görmekte, bunun için işadamları eğitim alanında yatırımlar yapmalı.

Hemen kârı düşünmeyin: Yatırım yaparken Türk cumhuriyetlerindeki vatandaşların alım güçlerinin düşüklüğü gözönünde bulundurularak kısa vadede yüksek kârlar beklenmemeli. Uzun vadeli hesaplar yapılmalı.

Başlangıçta mega projelere girmeyin. Projelerde istihdam edilecek nitelikli personel Türkiye'den alınmalı. Niteliksiz ucuz iş gücü ise yatırımın gerçekleştirildiği ülkeden temin edilmeli.

Birebir sıcak ilişki kurun: Türk cumhuriyetlerindeki hem satıcı hem de alıcı işletmelerle yakın diyalog kurun. Halkın gelenek ve göreneklerini öğrenin.

Tabii kaynaklara yönelmeli: Petrol, doğalgaz ve madencilik alanında yatırım planlayanlar üretimin Batı'ya pazarlanmasında Türkiye yolunu kullanmalılar.

Bozuk yollar trilyonlar yutuyor

Türkiye'de karayolu ulaşımında fiziki kapasite yetersizliği ve bozuk yollardan kaynaklanan ekonomik kayıplar trilyonlarla hesaplanıyor.

Karayolları Genel Müdürlüğü tarafından yapılan proje değerlendirme çalışmalarına göre, sadece devlet yollarının üstyapı fiziki standartlarının yükseltilmesi ve yüzey düzgünlüklerinin istenilen seviyeye getirilebilmesi için gerekli yatırımlar yapılabilse, bu yollar üzerinde seyreden motorlu taşıtların benzin, yağ, lastik, amortisman ve benzeri "işletme gideçlerinden" yılda 5 trilyon lira tasarruf sağlanabilecek.

Bu arada yapılan proje değerlendirme çalışmaları, ilginç bir başka gerçeği daha ortaya çıkardı.

Buna göre, bir karayolunun 20 yıllık proje ömrü süresince muhatap olduğu harcamalarda, yapım ve bakım giderleri sadece yüzde 15'lik oranla, çok küçük bir paya sahip bulunuyor.

Hesaplamalara göre, bir karayolunun proje ömrü süresince yapılan yatırım harcamaları ve kullanım giderlerinin tamamı incelendiğinde yapım giderlerinin yüzde 11, bakım giderlerinin ise yüzde 4'lük payı bulunuyor.

Yolun proje ömrü boyunca muhatap olduğu giderler arasında geriye kalan yüzde 85'lik bölüm ise taşıt işletme giderleri, zaman giderleri (kaybı) ve kaza giderlerinden oluşuyor.

Sözkonusu giderler daha detaylı irdelendiğinde, ivmesi ve boyuna eğimi yüksek yol kesimlerindeki seyir hızı düşük çok sayıda ağır taşıtın, otomobillerle aynı şeriti paylaşmak zorunda olmaları sebebiyle büyük zaman kaybı ortaya çıkarken, bu durum aynı zamanda trafik kazalarının önemli nedenlerinin başında geliyor.

ASFALT GELİŞTİRME PROJESİ (ASGEP)

Öte yandan Karayolları Genel Müdürlüğü, devlet ve il yollarında ortaya çıkan fiziki yetersizlikleri ve satıh bozukluklarının hızla giderilebilmesi için Asfalt Geliştirme Projesi (ASGEP) geliştirirken, bu proje üzerinde yapılan çalışmalar tamamladı.

İnşaat mevsimine girildiği şu sıralarda Karayolları'na cari bütçe ile verilen bakım ödenekleri dışında, bu projeye yaklaşık 100 milyon dolar tutarındaki ek bir kaynağın tahsisi için girişimler sürerken, ASGEP projesi kapsamında yapılması düşünülen hizmetler özetle şöyle:

"Yatırım programına alınamayan ve cari bütçe ödeneklerinin yetersizliği sebebiyle periyodik bakım hizmetleri götürülememiş yolların üst yapıları iyileştirilecek. Satıh bozukluklarının onarılması sağlanacak. Ayrıca bazı kritik heyelanların giderilmesi, tünellerin iyileştirilmesi, tırmanma şeritleri ilavesi ve kavşak düzenlemeleri gibi trafik güvenliğini arttıracak çalışmalara da ağırlıklı olarak yer verilecek."

ABD, Türkiye'yi kara listeye aldı

Fikri mülkiyet haklarına tecavüzün söz konusu edildiği ticari suçlar açısından, Türkiye kara listede yer aldı.

ABD Ticaret Odası tarafından hazırlanan ve ticari suç olarak kabul edilen fikri mülkiyet haklarına tecavüz eden ülkerin yer aldığı 'kara listede' bu yıl, Türkiye ile birlikte 10 ülke üst kategoride yer aldılar.

ABD Ticaret Odası'nın fikri mülkiyet haklarının korunması açısından, hükümetten acil olarak tedbir almasının istendiği kara listede Türkiye, Arjantin, Hindistan, Çin'den sonra 4. Sırada yer alırken, Türkiye'yi Brezilya, İtalya, Tayvan, Macaristan, Polonya ve Tayland izledi.

İkinci kategoride ise Kolombiya, Kore, Endonezya, İspanya, Japonya ve Venezuela yer alırken, bu ülkelere karşı yaptırım uygulanması istendi.

ABD Ticaret Odası Başkanı Ivan Gorr, ABD Ticaret Temsilcisi Mickey Kantor'a yaptığı çağrıda, bu ülkelere karşı daha aktif bir politika uygulanmasını isterken, bu ülkelerin tümünü 'ticari hakların korunması açısından yeterli tedbir almamakla (bu tedbirleri savsaklamakla)' suçladı.

13 yıldan beri Türk ekonomisinde köklü değişiklikler yapmış olan Turgut Özal'ın reformlarını kim devam ettirecek?

Şimdi ne olacak?

Doğu ekonomisi öksüz kaldı

Erzurum, Erzincan, Van ve Kars Ticaret ve Sanayi Odası Başkanları, Türkiye'nin diğer bölgelerindeki insanların faydalandığı bir çok imkandan Doğu insanının merhum Özal döneminde faydalanmaya başladığını kaydederek, reformcu fikirleri olan Cumhurbaşkanının kaybının Doğu ekonomisi için de büyük kayıp olduğunu ifade ettiler. Oda Başkanları, "Gerek Başbakanlığı döneminde gerekse de Cumhurbaşkanlığı döneminde Doğu'ya gereken ilgiyi göstermişti" dediler

ÖMER ERTURGUT

ERZURUM (ZAMAN)-Cumhurbaşkanı Turgut Özal'ın vefatı, doğu insanı tarafından da büyük üzüntü ile karşılandı. Bölge illerinin ticaret ve sanayi odası başkanları, yılların ihmalkârlığı sonucunda giderek büyüyen bölgelerarası dengesizliğin, Özal'ın başbakanlığı ve cumhurbaşkanlığı döneminde azaltılmaya çalışıldığını kaydederek, hayatını kaybetmesinin doğu ekonomisini yalnız bıraktığını bildirdiler.

DOĞU HİZMET YÜZÜ GÖRDÜ

Cumharbaşkanı Turgut Özal'ın kaybını "Zamansız bir kayıp" olarak değerlendiren Erzurum Ticaret ve Sanayi Odası (ETSO) Meclis Başkanı Namık Kılkıl, 1980 sonrasında Doğu Anadolu'ya daha fazla hizmet getirildiğini söyledi. Özellikle telekomünikasyon başta olmak üzere bölgedeki hayat standardının diğer bölgelere yaklaştırılmasında Turgut Özal'ın hizmetlerinin unutulamayacağını vurgulayan Kılkıl, ülke çapında yapılan ekonomik reformlardan bölge insanlarının da yararlandırıldığına dikkat çekti. Özal'ın cumhurbaşkanı olmasından sonra doğuya olan ilgisinin daha da arttığını ifade eden Namık Kılkıl, Orta Asya Türk cumhuriyetleri ile olan ilişkilerin artırılmasında doğuya büyük önem verilmesinin de yine kendisi tarafından istendiğini belirtti.

Özal'ın kaybının Türkiye ekonomisini olduğu kadar doğu ekonomisini de etkileyeceğini bildiren Erzincan Ticaret ve Sanayi Odası Başkanı Muzaffer Çakır da gerek cumhurbaşkanlığı, gerekse başbakanlığı döneminde bölgeye yatırım ve diğer gösterilen Turgut Özal'ın, bölge ekonomisinin genel ekonomik yapıya yakın bir gelişme göstermesi için gayret sarfettiğini kaydetti. Bölgeler arasındaki dengesizliği azaltmak için doğuya özel önem verdiğini belirten Çakır, "Bölgeye olan yaklaşımı fevkaladeydi. Gelişen ülke ekonomisine bağlı olarak bölge ekonomisi de ileleme gösterdi" dedi.

Kars Ticaret ve Sanayi Odası Meclis Başkanı Dinçer Bukni ise, kendisi de doğu kökenli olan merhum Cumhurbaşkanı Turgut Özal'ın, dışa açılmasının desteklenmesi, ihracatın teşvik edilmesi, hayvancılık ve turizm sektörüne yardım sağlanması konularında bölgeye yardımları olduğunu söyledi. Türkiye'ye çok şeyler kazadıran Özal'ın ekonomik yapıyı statiklikten kurtararak, dinamik bir hava getirdiğini vurgulayan Bukni, Türkiye'ye yeni bir ruh getiren Özal'ı rahmetle andıklarını ifade etti.

Van Ticaret ve Sanayi Odası Başkanı Suphi Türkoğlu, siyasi olarak Turgut Özal'ın görüşlerine katılmamakla birlikte, Türkiye ve Doğu'ya yaptıklarının unutulamayacağını söyledi. Türkiye ekonomisine canlılık kazandıran Özal'ın ölümünün [illegible] büyük bir kayıp olduğunu ifade eden Türkoğlu, Doğu'ya bir çok yeniliğin Özal'ın Başbakanlığı döneminde geldiğini, bölgelerarası dengesizliğin de yine 1980 sonrasında kapatılmaya çalışıldığını bildirdi.

Özal, 'tekelleşme' ile mücadele etti

Cumhurbaşkanı Turgut Özal'ın, tüketicinin lehine başlattığı uygulamaları yeni platformlara yönlendirmeye zamanı yetmeden vefat ettiğini ifade eden Selçuk Akalın, 70 yıllık devlet tekelinin Özal döneminde çıkartılan teşviklerle kırılarak, tüketicinin bilinçlendiğini, tüketici haklarının gündeme geldiğini vurguladı. Şimdi herkesin aklındaki soru, Türkiye'de değişimin devam mı edeceği yoksa, 80 öncesindeki kapalı ekonomiye tekrar dönüş mü olacağı noktasında düğümlendi

RECAİ KÖMÜR

İZMİR (ZAMAN)-Tüketici Rehberi Genel Yayın Yönetmeni Selçuk Akalın, Cumhurbaşkanı Turgut Özal'ın gerçek bir tüketici dostu olduğunu, onun getirdiği anlayışla 70 yıllık tekelcilik anlayışının ortadan kalktığını belirtti.

Cumhurbaşkanı Turgut Özal'ın vefatının ardından onun önemli bir özelliğinin toplum tarafından bilinmesi gerektiğini vurgulayan Akalın, Turgut Özal'ın, tüketicinin lehine başlattığı uygulamalarla toplumda tüketici haklarının gündeme geldiğini söyledi. Özal'ın, tüketicinin lehine başlattığı uygulamaları yeni platformlara yönlendirmeye zamanı yetmeden aramızdan ayrıldığını dile getiren Akalın Sınai ve ticari yapının sağlıklı olması yönünde tüketici sistemlerinin sağlıklı çalışması için tüketiciyi hedefleyen altyapının oluşturulmasında [illegible] Turgut Özal'ın [illegible] gerçekleştirilen reformların pek çok kişi tarafından yeniden anıldığını kaydeden Akalın, tüketici açısından geniş bir rekabet ortamı oluşturmasında Özal'ın etkisinin büyük olduğunu belirterek, Tüketicinin korunmasına yönelik çalışmalarına baktığımızda, onun döneminde ortaya atılan ihracat ve ithalat teşvik politikaları ile piyasa kaliteli ürünlerle karşı karşıya kaldı ve tüketicinin tercih hakkı gelişti. Türk insanına sunulan kalite, yerli üreticileri daha kaliteli ürünler üretmeye zorladı. Böylece tüketici, ihtiyacı olan kaliteli ürün ve hizmetleri üstelik daha çok sayıda markalar altında bulma imkanını yakalamış oldu. Böylece, Türkiye'de yıllardır var olan 'Ne üretirsem üreteyim, alırlar' mantığının yıktı şeklinde konuştu.

Türkiye'nin AT'a üye olması yolunda büyük çaba sarfetmesinin Türk teknolojisinin yenilenmesinde yeni bir dönem başlattığını kaydeden Akalın, "Türk sanayiinde teknolojik yenilenmenin gelişimi Özal'ın AT'a girme çabalarının artmasıyla başlamış oldu. Yine Özal sayesindedir ki, Türk insanı gelişmiş ülkelerin 20-30 yıl ardından takip etmek zorunda kaldığı çağdaş ürünlere artık birkaç ay ya da 1 yıl içinde kavuşuyor. Ürünlerin serbest dolaşımı, dolayısıyla kalitenin ülke insanına kazandırılmasını getirdi" dedi.

Turgut Özal'ın hiçbir zaman tüketiciyi korumaya yönelik yasa çıkartmaya çalışmadığını belirten Akalın, bunun tersine tüketici hareketine manevra tanıyacak ortamı hazırlamayı ilke olarak benimsediğini belirterek, Özal dönemiyle başlayan liberal ekonomik uygulamalar sayesinde ülkemizde tüketici, seçme hakkının yanısıra, temel ihtiyaçların karşılanması ile "güven duyma" haklarını kullanma imtiyazı kazanmış oldu. Piyasaların rekabete açık ve bol çeşide kavuşmanın ardından tüketici açısından 'bilgi edinme ve eğitilme' hakları ortaya çıkmış oldu. Bu [illegible] [illegible] [illegible] [illegible] [illegible] [illegible] poda seslendirmeye başladı. Özal, hiç bir zaman tüketici kavramını kullanmadı, ama o her zaman tüketicinin korunmasına çalıştı. O gerçek bir tüketici dostuydu" diye konuştu.

NELER YAPTI:

- **Ekonomik denge getirdi**
- **2 milyar dolar olan İhracatımızı, 12 milyar dolara çıkarttı**
- **Konut başta olmak üzere inşaat sektörüne canlılık kazandırdı**
- **Gümrük duvarlarını yıktı**
- **Kapalı ekonomiyi, dünya ile entegre etti**
- **Türk Lirası tabusunu yıktı**
- **Döviz karaborsasını yıkarak, döviz borsaları kurdu**
- **Herkesin dövizle alış-verişini sağladı**
- **ABD ve Avrupa korkusunu yendi**
- **Güdümlü faizi kaldırdı**
- **AT'a tam üyelikten korkmadı**
- **Sanayiciyi dünyaya açarak, adeta terbiye etti**
- **Kaliteli mal üretmeye zorladı**
- **Değişken kur sistemini getirdi**
- **Dışa bağımlı olan enerji sektörümüzü, bağımlılıktan kurtararak, enerji satar hale geldik**
- **Döviz rezervlerimizi 12 milyar doların üzerine çıkardı**

OECD ülkelerinde işsizlik 33 milyona dayandı. Ufukta çözüm yok...

İşsizlik Avrupa'yı sarsıyor

Avrupa'da işsizlik sebebiyle birçok ülke 'kriz' korkusu yaşarken, bazı ülkelerin de şimdiden işsizlikle birlikte yaşamaya alıştıkları belirtildi. Avrupa'da işsizlikten en çok gençlerin etkilendiği ve işsizliğin ferdi boyutları aşarak, içtimai felaketlere doğru gittiği kaydedildi

Thatcher döneminde hızla artmaya başlayan işsizlik İngiltere'de 'kronik' hale gelirken, Almanya'yı da rahatsız etmeye başladı

ŞAHİN ŞEN

ANKARA (ZAMAN)- OECD ülkelerinde işsiz sayısı 33 milyonu buldu. İşsizlik problemine Avrupa'daki yöneticiler çözüm bulamazken, Mercedes ve Fiat gibi milletlerarası şirketler ve tekstil fabrikalarından da birçok işçinin işten uzaklaştırılması Avrupalılar'ı endişelendiriyor.

Birçok ülkede 'kriz' ve 'şok' tesiri yapan işsizlik, bazı ülkeleri de kendisiyle birlikte yaşamaya mecbur etti. İngiltere'de Margaret Thatcher'in son dönemlerinde hızla artmaya başlayan işsizlik, işten atılmalarla birleşerek 'kronik' hale geldi. Almanya'da ise birleşmenin getirdiği problemlerin yanında işsizliğin de giderek artması Almanlar'ı düşündürüyor.

1993 İLO yılık raporuna göre, OECD ülkelerindeki işsizliğin yüzde 8 oranla, 33 milyona ulaştığı kaydedilirken, işsizliğin arttığı sektörlerin başında imalat ve inşaat sanayiinin geldiği belirtildi. İşsizliğin daha çok gençleri ve kadınları etkilediği belirtilen raporda, genç işsizlerin oranının ortalama işsizlik oranından yüksek olduğu vurgulandı.

Latin Amerika'daki çalışanların yüzde 46'sının, yani 192 milyon insanın fakirlik çizgisinin altında yaşadığı da açıklandı. Afrika'da yüzde 15-20'lere varan işsizliğin 14 milyon insanı tehdit etmeye başladığı raporda belirtiliyor.

Avrupa Sendikaları Konfederasyonu (ETUC)'un bölgeler ve kişiler arası eşitsizliğin giderilmesi, çalışma şartlarının iyileştirilmesi ve işsizliğin önlenmesi için sunduğu teklifler ise şunlar:

- İşsizliğin yılda en az yüzde 1 oranına indirilmesi için en az yüzde 3.5'lik bir kalkınma programı uygulanmalı.
- Çalışanların satın alma gücü artırılmalı
- Avrupa'da para sistemi geliştirilmeli
- Çalışma süreleri kısaltılmalı
- Avrupa iç pazarının sosyal boyutu da geliştirilmeli
- Sosyal politikaların zenginleştirilmesi, bölgesel kalkınmanın hızlandırılması ve tarımın yeniden yapılandırılması
- İşçilerin yeni teknolojiye hazırlanmaları için eğitim ve yetiştirme kurslarının artırılması
- Kamu ve özel sektörün sanayiye yönelik yatırımının sağlanması
- Genel kamu çıkarı için kamu sektörünün güçlendirilmesi
- Anti-tekel politikalarının ivedilikle uygulanması
- Yeni iş alanları meydana getirecek çevre-korumanın temel bir politika olarak benimsenmesi
- Araştırma-geliştirme çalışmalarına yeni kaynakların aktarılması. Ekonominin demokratikleştirilmesi.

Türkiye:	**11.8**
Danimarka:	**10.7**
Almanya:	**4.7**
Lüksemburg:	**1.4**
İrlanda:	**16.9**
Portekiz:	**5.0**
Belçika:	**9.7**
ABD:	**7.4**
Finlandiya:	**12.7**
Avustralya:	**11.0**

İngiltere:	**9.8**
Fransa:	**9.8**
Yunanistan:	**9.4**
İtalya:	**11.2**
İspanya:	**16.1**
Hollanda:	**6.5**
Kanada:	**11.2**
Norveç:	**6.2**
İsveç:	**5.0**
Yeni Zellanda:	**10.7**

Yeltsin 'Bayramdan sonra' harekete geçecek

MOSKOVA (A.A) - Rusya devlet başkanı boris Yeltsin, eski SSCS'nin Naziler karşısında kazandığı zaferin yıldönümü kutlamaları sona erdikten sonra, "Önemli bir sosyo-Ekonomik önlemler paketi" açıklayacağını söyledi.

Yeltsin bu sabah kremlin duvarlarının önündeki "Meçhul asker" anıtına, bugünkü "Zafer bayramı" dolayısıyla çelenk koyduktan sonra gazetecilerle sohbet ederken şu anda en acil konunun yeni anayasanın kabul edilmesini sağlamak olduğunu belirtti.

Yeltsin, ilk elde ettiği verilerden, geçen ay açıkladığı anayasa taslağının özerk cumhuriyet ve bölgelerce desteklendiğini anladığını bildirdi.

Boris Yeltsin'in açıklayacağını bildirdiği önlemler paketinin yeni anayasanın kabulünün hızlandırılmasını ve son halkoylamasında seçmenlerden kazandığı destekle parlamento karşısındaki gücünü artırmayı hedefleyeceği bildiriliyor.

Bu arada, yeltsin aleyhtarı muhafazakar grupların Moskova Belediyesi'nce izin verilen gösterisi de başladı.

1 Mayıs'ta Oktyabrskaya toplanan yaklaşık 7 bin kişiye kıyasla çok daha az sayıda oldukları gözlenen komünist ve tutucu gruplara bağlı göstericiler, Yeltsin aleyhtarı pankart ve dövizlerle, İkinci Dünya Savaşı'ndan zaferle dönenlerin 1944 yılındaki karşılanma noktası olan "Byelorusski" Tren İstasyonu'nda toplandıktan sonra, kentin ana caddesi sayılan Tverskaya Bulvarı'ndan Kızıl Meydan'a doğru yürümeye başladılar.

Göstericiler arasında, komünist eğilimli subaylar ile ikinci dünya savaşı gazileri de yer alıyor.

Polisin çevrede çok sıkı önlemler almış olduğu, ancak göstericilere müdaha etmekten mümkün olduğunca kaçındığı gözleniyor.

Kaçak göçmenler Avrupa'nın gündeminde

STRASBOURG (A.A)- Avrupa'da giderek artan kaçak göçmenler sorunu, yarın başlayacak Avrupa Konseyi Parlamenterler Meclisi (AKPM) toplantılarında gündeme geliyor.

AKPM'ye üye Yunan Parlamenter Pahtas tarafından hazırlanan rapor ve buna bağlı tavsiye kararı taslağında, Avrupa ülkeleri arasında kaçak göçmenler sorunu ile mücadele işbirliğinin artırılması ve kaçak göçmen çalıştıran işverenlerin ve bu trafiği yönlendirenlerin cezalandırılması ile ilgili önerler bulunuyor.

Kaçak göçmenler sorununun çözülmesi için uzun dönem tedbirlerin araştırılması gerektiği belirten raporda, göçmenlerin geldiği ülkelere yapılacak yatırımların desteklenmesi için çağrıda bulunuluyor.

AKPM'ye üye Türk parlamenterlerin de katılacağı toplantılarda, dini inançlarına aykırı olduğu gerekçesiyle askerlik görevlerini yapmayı reddedenlerin hakları, kadın erkek eşitliği, Avrupa'da biyoteknoloji konularında hazırlanan raporlar tartışılacak oylanacak.

Toplantılar sırasında, Slovenya, Litvanya ve Estonya'nın Avrupa Konseyi'ne üyeliklerinin de resmi olarak kabul edileceği bildiriliyor. Bu ülkelerin de katılımı ile Avrupa Konseyi'ne üye ülkelerin sayısı 29'u ulaşacak.

Öte yandan İngiltere'nin dönem başkanlığı altında bu hafta Strasbourg'da bir araya gelecek olan Avrupa Konseyi Bakanlar Komitesi, ekim ayında Viyana'da yapılacak Devlet Başkanları Zirvesi ile ilgili hazırlıkları ve insan hakları kontrol mekanizmasında öngörülen reformları gözden geçirecek.

Almanya'dan Türk soluna darbe

Dda iç güvenlik ve casusluğu önlemeden sorumlu anayasayı koruma teşkilatı, Almanya'da faaliyet gösteren aşırı eğilimli Türk örgüt ve militanlarının yakından takip edildiğini bildirdi.

Teşkilatın Berlin Eyalet Başkanı Frank Müller, yaptığı açıklamada, yasadışı PKK, Dev-Sol, TKP/ML gibi Türkiye aleyhine faaliyet gösteren örgütlerin her hareketinin yakından izlendiğini belirtti.

Aşırı eğilimli örgütler arasındaki çatışma ve iç hesaplaşma nedeniyle meydana gelen olayların her türlü tahammül sınırını aştığına işaret eden Müller, aşırı uçların faaliyetlerinin engellenebilmesi için uluslararası işbirliğine ve özellikle Türkiye ile sıkı bir işbirliğine gerek duyulduğunu belirtti.

Özellikle Berlin'de faaliyet gösteren aşırı sol Türk örgütlerin, kentte yaşayan Türk gençlerini kazanabilmek için çaba harcadıklarına dikkat çeken Müller, "Bizim en çok kaygı duyduğumuz, kentteki Türk gençlerinin bu aşırı örgütlerin içine çekilmesi. Aşırı sol örgütler, Türk gençlerini taze güç olarak bünyelerine katmaya çalışıyorlar. Girişimlerini dikkatle izliyoruz." diye konuştu.

Teşkilat Başkanı Müller, söz konusu yasadışı örgütlerin, eski Demokratik Almanya döneminde "Devlet Güvenlik Örgütü'nden (STASİ)" büyük ölçüde yardım sağladıklarını belirterek, iki Almanya'nın birleşmesiyle bu desteğin kalktığını, ancak örgütlerin ayakta durabilmek için, halkın güvenliğini tehlikeye düşürmek pahasına da olsa, haraç toplama gibi yeni kaynak arayışına yöneldiklerini hatırlattı.

Fransa'dan sonra İspanya'da da seçmen sağa kaydı

'Sosyalizm'in son kalesi de tehlikede!'

Sosyalizm, ihtilalci bir inkılap: Siyasi ve iktisadi bir sistemin zaferi olarak beyinlere aşılanan Sosyalizm, Batı Avrupa ülkelerinde de cazibesini kaybediyor. Değişen dünyamızdaki bu hadiseler Komünizm ve Sosyalizm gibi beşeri sistemlerin ihtilalci bir inkılap olduğunu bir kez daha gözler önüne serdi. Dünya, artık insan elinin değmediği yeni bir sistem arayışı içerisinde...

Gonzales'in de sonu geldi mi?

Sosyalistleri hezimet bekliyor: Geçtiğimiz mart ayında Fransa'da yapılan genel seçimlerde büyük bir yenilgiye uğrayan Sosyalist Partı'nin İspanya'da da halkın desteğini kaybettiği, gelecek aylarda yapılacak olan seçimlerde Sosyalist Partı'nin parlamentoda en fazla % 40 oy sağlayabileceği bekleniyor. Halkın sevgisini kazanan ve merkeziyetçi sağ olarak bilinen Halk Partisi lideri Hose Mariya Asnar, "Ben Sosyalizm'in ahırını temizlemek için geldim" diyor.

M.ÜSAME GÜL

MOSKOVA (ZAMAN)- Bütün beşeri sistemlerin iflas ettiği ve insanların yeni bir sistem arayışı içerisinde olduğu dünyamızda her hadise bir başka hadiseyi zorunlu kılıyor. Berlin duvarlarının yıkılmasından ve hiç kimsenin aklına dahi getirmediği Sovyetler Birliği'nin dağılmasından sonra Avrupa kıtasının da politik pusulası sağa dönmüş durumda...

Rusya'da yayınlanan yüksek tirajlı "LİTERATURNAYA" gazetesi Fransa'dan sonra Avrupa kıtasında yerleşen İspanya'nın politikasında da sosyalistlerin güç duruma düştüklerine dikkat çekerek, "Sosyalizmin son kalesi de tehlikede!" manşetiyle okuyucuların ilgisini çekti.

Geçtiğimiz 21-28 Mart tarihleri arasında Fransa'da yapılan genel seçimlerde sosyalistlerin mağlubiyete uğramasından sonra sosyalizmin son kalesi olan İspanya'da da sosyalistlerin hızla destek tabanını kaybettikleri gözlerinilirken halkın sağ düşünceye kaydığı ve Sosyalist Partı'nin haziran ayında yapılacak olağanüstü seçimlerde kaybedeceğine kesin gözüyle bakılıyor.

İspanya hükümetinde on yıldır başbakanlık görevini yürüten Sosyalist Partı Başkanı Filip Gonzales'in bir yıl önceye kadar ülkesinde sosyalizmin tehlikeye düşmesine ihtimal vermediği söylendi. Madrid'te yapılan anketler Avrupa'nın bu kısmında da nüfusun büyük çoğunluğunun politik ihtiraslarının sağa yöneldiği ve halkın sosyalizmden yüz çevirdiğini ortaya çıkardı.

General Franco'yu destekeyenlerden tutmuş, dinamik merkez partisi yöneticilerine kadar büyük bir grubu oluşturan Halk Partisi son zamanlarda sosyalistlere ciddi şekilde rakip olarak ortaya çıktı. Demaskopiya (Sosyoloji Seçim Merkezi)'nin bildirdiğine göre haziran ayında yapılacak olağanüstü parlamento seçimlerinde, bundan bir ay kadar önce % 62 oranında olan sosyalist oyların % 22 oranında azalma göstererek % 40'a düştüğü gözleniyor. Diğer taraftan İspanya'da, Fransa'da olduğu gibi Jacgues Chirac ve Valery Giscard gibi sağ taraflı liderlerin bulunmadığına, ancak bunun karşısında vergi memurluğu yapan 40 yaşındaki "Hose Mariya Asnar"ın bulduğu belirtiliyor. Halkın sevgisini kazanan Hose Mariya "Sosyalizmin son kalesi olan İspanya'yı hürriyete kavuşturacağına and içiyor. "Halk Partisi" lideri olan Hose Mariya İspanya'nın Bill Clinton'u olarak vasıflandırılıyor. Sosyalist Parti hakkında ilginç açıklamalar yapan Hose Mariya "Ben sosyalizmin ahırını temizlemeye, enflasyon, yoksulluk ve rüşvetle mücadele etmeye geliyorum" sloganlarını kullanıyor. Bu sloganlar, onun her ne kadar halkın sempatisini kazanması için söylense de Batı Avrupa ülkelerinin özellikle İspanya'nın ekonomik ve sosyal kaos içerisine sürüklendiğini göstermiyor.

Öte yandan Sosyalist Partı'yi istemeyen halkın yanısıra ülkenin siyasi liderleri ve ileri gelen zenginleri hatta yakın zamana kadar Sosyalist Partı Başkanı F.Gonzales'in arkasında dağ gibi duran ve 1.5 milyon üyesi olan ekonomist teşkilatın başkanı olan Sinyor Kuevasa'nın da bundan sonra Halk Partisi'ni destekleyeceğini belirterek, İspanya'nın feç olan milli ekonomisinin bu durumdan kurtulması için siyasi değişikliğin şart olduğunu ileri sürdü.

Kazaklar misyonerlerden rahatsız

Almatı'da yeni kurulan İslam Cemiyeti Başkanı Murat Paltoş ülkesinin Hıristiyanlık propagandası bombardımanına tutulduğunu, bu durumdan rahatsız olduklarını belirterek İslam ülkelerinin de vakit geçirmeden tebliğ çalışmalarına başlamasını istedi. Paltoş 'Batılı ülkeler yeraltı ve yerüstü zenginliklerimize sahip olmaya çalıştıkları gibi neslimizi de Hıristiyan yapmak için yoğun uğraş içindeler' dedi. Cemiyetin maddi imkansızlıklar yüzünden planladığı hizmetleri veremediğini kaydeden Paltoş, İslam dünyasından yardım istedi.

ZAMAN'ı incelerken düşüncelerini dile getiren Cemiyet Başkanı Paltoş, "ZAMAN'ın hizmetleri çok ibret verici" dedi..

ENES CANSEVER
ALİ GENCER

ALMATI (ZAMAN) - Kazakistan'ın başşehri Almatı'da yeni kurulan İslam Cemiyeti Başkanı Murat Paltoş "Zaman"a konuştu.

Paltoş,komünizmin tasfiyesinden sonra hristiyan ülkelerin kazakistan'ın bütün bölgelerinde yoğun şekilde hristiyanlık propagandası yaptıklarını belirterek "Müslüman halkımız hristiyanlarınh propaganda bombardımanı altında.Zengin batılı ülkeler tarafından desteklenen misyonerler fakir halka maddi yardımlar yapmak sürretiyle önemli ilerlemeler kaydediyorlar. Buna karşılık Müslüman ülkelerin bölgeye hiç bir yardımı yok. Tebliğ yönün-de bir kıpırdanma sözkonusu değil.

İslam Cemiyeti Başkanı Paltoş eski dönemde samimi bir komünist olduğunu, komünist terbiye ile büyüdüğünü çocuklarını da komünist büyütmeye uğraşırken İslamla müşerref olduğunu anlatarak 'Bizi yıllarca dinsiz yaşattılar ama yeni neslin Müslüman olarak yaşamasını varımızı yoğumuzu ortaya koyup çalışıyoruz. Düşünün bir zamanlar komünizmin savunuculuğunu yaparken Allah şimdi İslam Cemiyeti gibi ulvi bir görevin başına getirdi', dedi.

Hristiyan misyonerlerine maddi destek veren ABD, İngiltere ve Fransa gibi ülkelerin ülkelerinde bulunan yeraltı ve yerüstü zenginliklerini sömürmek için uğraştığını anlatan Paltoş 'Batılı ülkeler hem mallarımıza sahip çıkmak istiyorlar hem de neslimize. Büyük hesapları var' dedi.

Günümüzde Müslüman çocukların çok kültürlü olması gerektiğini belirten Paltoş şunları söyledi: 'Biz komünistken halkımıza Lenin'in sözü diye ezberlettikleri 'Oku oku yine oku' cümlesinin Müslüman-lara ait olduğunu daha sonra öğrendik. Müslümanlar dinlerinin gereklerini çok iyi bilmeliler ve prensiplerini hayata hakim kılmalılar. Biz dinsiz bir şekilde büyüdük, bize yardım edilmeli. Bunu da Müslüman ülkelerden bekliyoruz. Biz cemiyet olarak bir çok hizmet vermeyi planlıyoruz ama yetersisiz, maddi ve manevi sıkıntılarımız var. Misyonerlerin öz çocuklarımıza tanıdığı imkanları biz tanıyamıyoruz. İslam dünyası Orta Asya da daha aktif olmalı. İnsanımızın dinsiz yetişmemesi için imdadımıza koşsunlar. Maddi problemler elimizi kolumuzu bağlıyor. İslam Dini'nin can alıcı noktalarını broşür olarak hazırlayıp dağıtmak istiyoruz.'

Zaman gazetesinin Orta Asya'daki hizmetlerinden büyük mutluluk duyduklarını kaydeden Paltoş 'Zaman'ın Türk Cumhuriyetleri'ndeki çalışmaları gurur verici' dedi.

İngiliz Bakanı: 'Denktaş'ı uyardım'

LONDRA (A.A.)- İngiltere'nin Adalet İşlerinden Sorumlu Devlet Bakanı Lord Mackay, KKTC Cumhurbaşkanı Rauf Denktaş ile yaptığı görüşmede, kendisini, Kıbrıs'ın, İngiliz adaletinden kaçan kişiler için bir sığınma bölgesi haline dönüşme tehlikesine karşı uyardığını söyledi.

Lord Mackay, işadamı Asil Nadir'in kaçışı konusunda hafta içinde görüştüğü Cumhurbaşkanı Denktaş'a, İngiltere hükümetinin bu konuda gösterdiği hassasiyeti de iletiğini söyledi.

İngiliz Bakan, "Asil Nadir hakkındaki iddiaların gün ışığına çıkması için, durumun mahkemede incelenmesi gerekir" diye konuştu.

Lord Mackay, KKTC Cumhurbaşkanı Denktaş'ın ise, İngiltere'nin KKTC'yi tanımadığını ve hukuki yönden kendedemeyeceğini vurguladığını ifade etti.

Hamaney: "Müslümanları destekleyeceğiz"

LEFKOŞE (A.A) - İran'ın dini lideri Ayetullah Ali Hamaney, İran'ın aşırı dinci olayları kışkırttığı yolundaki iddiaları reddederek, Müslümanlar'ın kişisel boyutta İslamiyet'i savunmaya çalıştıklarını söyledi.

Hamaney, İran Haber Ajansı'nda yayımlanan konuşmasında, İran'ın dünyadaki Müslümanlar'a korumayı sürdüreceğini kaydetti.

Ali Hamaney, Batılı ülkelerin, İran'ın terörizmle bağlantısı bulunduğu ve insan haklarını ihlal edildiği yolundaki iddialarının, İran İslam devrimi ile mücadele amacına yönelik olduğunu öne sürdü.

D.Türkistan, Çin'in nükleer kobayı

Kızıl Çin'in Doğu Türkistan'da 30 yıldır gerçekleştirdiği nükleer denemeler sonucu bölge insanı ölümcül hastalıkların pençesinde. Nükleer denemelerin sebep olduğu radyoaktivite; suyu, havayı, toprağı, ağaçları, gıda maddelerini ciddi şekilde etkiledi. Birçok ülke Doğu Türkistan'dan gıda maddesi ithal edilmesini yasakladı. Doğu Türkistanlılar uluslararası kurumlardan nükleer denemelerin durdurulmasını ve mağduriyetlerinin giderilmesini istediler

DIŞ HABERLER SERVİSİ

Komünist Çin, Doğu Türkistan'da insanlık suçu işliyor... Bölgede yaklaşık 30 yıldır atmosferik nükleer denemeler yapan Çin 20 bin özürlü çocuğun ortaya çıkmasına sebep oldu.

Her yıl yüzlerce, binlerce insanın nükleer radyosyonun sebep olduğu esrarengiz hastalıklardan öldüğü Doğu Türkistan'da radyoaktivite suyu, havayı, toprağı, ağaçları, gıda maddelerini ve insan kemiğini ciddi bir şekilde etkilediği bildirildi.

Hong Kong'taki Minghao Dail gazetesi Doğu Türkistan'daki nükleer denemelerin sonuçları ile ilgili bir yetkili rapor hazırladı. Bu raporun hemen arkasından ise Hang Kong hükümeti Doğu Türkistan'dan ithal edilen meyvelerin iç piyasada kullanımını yasakladı. Çin hükümeti de bu olayı örtbas etmek için 20 kişiden oluşan bir grup oluşturarak düzmece bir rapor hazırlatarak durumu yalanladı.

Daha sonra hazırlanan ikinci bir raporda ise kanser oranının Çin'in diğer bölgelerine göre Doğu Türkistan'da daha fazla olduğu ve birçok hastalığın nükleer radyasyonun doğrudan etkisiyle ortaya çıkmış olduğu bildirildi. Su kaynaklarının da feci bir şekilde kirlenmesine sebebiyet veriyor. Hoten, Kaşkar ve Korla bölgelerinde erimiş kar suyu içtikten sonra karaciğerleri tahriş olarak 24 saat içinde ölen insanlara rastlandı.

1.6 milyon kilometre karelik bir yüz ölçüme sahip ve Çin'deki en büyük eyalet olan Doğu Türkistan'da ilk atom bombası 16 Ekim 1964'te başkent Urumçi'nin 500 kilometre güneydoğusunda yer alan Lop Nur bölgesinde patlatıldı. Bundan sonra da bu denemelerin ardı arkası kesilmedi.

Topraklarının geniş olmasına mukabil ekilebilir alanı az olan Doğu Türkistan'da 250 bin Çinli göçmen vardı. 1991 yılı sonunda ise Çinliler nüfusun yüzde 68'ini oluşturuyorlardı. Ne yazık ki bu toprakların sahipleri azınlık durumuna düşürüldüler.

Nüfus artışını engellemek için Doğu Türkistan'da Çin hükümeti tarafından sıkı bir aile planlaması uygulamakta 20 yaşın altındaki kızların ve 23 yaşın altındaki erkeklerin evlenmelerine izin vermemekteler, çiftlerin bir çocuktan fazla çocuğa sahip olmamaları gerektiği, oldukları takdirde çeşitli cezalara çarptırılacakları vurgulanmaktadır.

Çin nüfusunun 2000 yılında 1 milyar 300 milyona ulaşarak Çinli liderlerin isteğinden ez az yüz milyon daha fazla olacaktır. Bu fazla artışın ise Doğu Türkistan'a aktarılmasının planlandığı belirtiliyor.

Eski Sovyetler Birliği'nin çöküşüyle birlikte özellikle bütün Orta Asya cumhuriyetleri bağımsızlıklarını kazandıktan sonra yöreye şu ana kadar aktarılan,nüfus Çin hükümetini oldukça endişelendirmiştir. Sınır bölgesine gelen 200 bin Kırgız etnik azınlık Kırgızistan Cumhuriyeti ile birleşerek buradaki Çinli göçmenlerle birlikte topraklarını ekmeye başlamışlardır.

Devlet Konseyi Sözcüsü Yuan Mu'nun Pekin'de yaptığı açıklamada hükümetin bu yüzyılın sonlarında 5 milyon Çinli'yi Doğu Türkistan'a aktarmayı planladığını belirtti.

Çin nüfusunun Doğu Türkistan'da ani bir şekilde artması beraberinde açlık, işsizlik, kargaşa ve cinayetleri beraberinde getiriyor.

Neveda: ABD'nin nükleer cehennemi

Kendi topraklarında nükleer denemeler yapan Amerikan hükümeti binlerce insanın ölümünden sorumlu tutuluyor... 1951-53 tarihleri arasında Nevada Çölü'nde 125 Atom Bombası patlatan hükümetin patlamalardan etkilenen insanlara da gerekli yardımı yapmadığı belirtildi.

125 Atom Bombası'nın her birinin Çernobil Faciası'nda açığa çıkan radyasyona eş değerde radyasyona sebep olduğu ve bu denemeler sırasında çevrede yaşayan insanlara korunmaları için hiçbir bilginin verilmediği söylendi.

Radyasyondan kaynaklanan kanser vakaları, ölen insanlar, telef olan binlerce hayvan ve kirlenmiş bir çevre... olaylardan zarar gören insanların da gerekli kanuni düzenlemelerin yetersizliği yüzünden haklarını alamıyorlar.

Yeni para birimini piyasaya sürüyor
Makedonya, Yunan engelini aştı

TARIK ERTÜRK

Eski Yugoslavya'nın görüntüsünü andıran yapısıyla Makedonya, bugün yavaş da olsa normalleşme yolunda ilerlerken, komünist sistemin bütün izlerini tümüyle silebilmiş değil.

Ülkede ekonomik ve idari yapılanmanın Batı'nın bu ülkeyi tanıması ve desteğini arttırması durumunda daha hızlı devam edeceği bildirilirken, pasaportların değiştirilmesi devam ediyor. Ancak Makedonya diğer ülkelerin çoğu tarafından tanınmadığından, yurtdışına çıkmak adeta bir macera halini almış durumda. Geçtiğimiz kasım ayında Bazar'da meydana gelen olaylarda dört Arnavut'un ölmesinden sonra başlatılan soruşturmada, Makedon polisi suçlanırken, bu konuda Makedon milliyetçi partileriyle, Arnavutlar'ın ittifak içinde oldukları kaydediliyor. Ülkenin sanayisi bir zamanların Yugoslavyası'na bağımlı olarak kurulduğundan, bütün sanayi tesislerinin tepeden tırnağa yenilenmesi gerekiyor. Yine de mevcut ablukaya rağmen, Makedonya'daki küçük işletmeler ve sanatkârlar sayesinde bir yıllık krizin zararları en aza indirilmiş halde. Yunanistan'ın ülkeye karşı sürdürdüğü abluka sebebiyle aylık enflasyon yüzde 8 civarında seyrederken, bu aydan itibaren Makedonya kendi para birimi olan Tinar'a geçiyor. Ülkenin BM ve Dünya Bankası gibi milletlerarası kuruluşlara üye olması dış güvenliği sağladığı gibi, normalleşmeye de yardım ettiği belirtiliyor. Yunanistan'ın bütün girişimlerine rağmen, Makedonya'nın isim hakkından vazgeçmemesi, hatta Yunanistan tarafını açıkça tuttuğu belli olan Mitterrand'ın bu konudaki hakemlik teklifini reddetmesi, ülke yöneticilerinin kararlılığını göstermesi açısından önem taşıyor. Ancak AT'nun Makedonya'ya karşı Yunanistan'ın tehditlerine boyun eğmesi, Üsküp yönetimi tarafından anlaşılmayan konuların başında geliyor. Gligorov'a göre, **"AT başından beri Yunanistan'ı tutmamış olsaydı, Balkanlar'daki istikrara büyük katkıda bulunurdu."** Makedonya'nın ismi konusundaki tartışmalar henüz bitmiş değil.

SOHBETLER

AHMED ŞAHİN

Müslümanlar neden hep eziliyorlar?

Son senelerde Müslümanlar hep mazlum, hep mağdur edilmekteler.

Sırplısı'yla, Ermenisi'yle, Yahudisi'yle hep aynı zalimlik, aynı tecavüz ve taarruzda ittifak etmekteler.

Müslüman bu zalimlere karşı elbette mazlumiyetini, mağduriyetini kaldırır, hakkını müdafaaya muktedir olur.

Ancak! Evet ancaaak..

Bu zalimlerin arkasında diğer zalimler var. Topuyle, tüfeğiyle, topyekun ağır silâhıyla desteklemektedirler kendi dindaşlarını, milletdaşlarını.

Bir defa daha görmekteyiz meşhur kâidenin tecellisini.

— El küfrü milletin vahidetün.

Küfür tek millettir.

Müslümanlar'ın karşısında nasıl tek millet halinde yer aldıklarını, haklı tarafı değil de zalim tarafı nasıl açıkça desteklediklerini görmekteyiz.

Saraybosna'da oluk oluk kan akıyor, onlar ağızlarında ciklet çiğneyen havaî çocuk anlayışsızlığı içinde konuya eğiliyorlar. Karabağ'da aynı hunharlıklar tekrar ediyor, aynı olayın daha açıkcasını orada da ibretle seyrediyoruz. Fiilen katılıyorlar. Halbuki biz de Batılı olmak istiyorduk, bizi kendilerinden saymaları için istedikleri her şeyi yapmıştık, dahasını da yapıyorduk. Hatta, hatta bayrağımızdaki ay yıldızı bile kaldırmamızı isteyecek kadar cür'et sahibi olmalarına rağmen onlara yumuşak bakıyorduk. Ama bunların hiç birinden fayda gelmedi. Batı yine batılın yanında.

Âyette Rabbimiz ne kadar net beyan buyurmuş:

— Yahudi ve Nasâra senden razı olmaz, sen onların milletlerine tabî olmadıkça merâtlarına alet haline gelmeyince. (Avamî tabirle) onların dümen suyuna girip de kaybolmadıkca.

Demek şu anda o hale gelmemişiz ki bizden razı değiller.

Aslında onların neden anlayacaklarını bizim kitabımız beyan buyurmaktadır. Ama o kitabın beyanını unutanlar bunun farkında olmamaktalar.

- Düşmanınıza karşı gücünüzün yettiği son noktaya kadar çalışın (kuvvet) hazırlayın.

Evet, âyet-i kerimenin mesajı budur. Bütün varlığınızla kuvvet hazırlayın düşmanınıza karşı.

Âyetin geldiği günlerin silâhlarını tarif etmiyor, kılıç, mızrak, süngü hazırlayın demiyor, (kuvvet) hazırlayın, diyor, kuvvet!

Akla gelen sual:

— Öyle ise kuvvet nedir?

Onu da âyetin yegane müfessiri Resulü Ekrem Aleyhissalatü Vesselam haber veriyor:

— Dikkat ediniz, kuvvet, atmaktır, kuvvet atmaktır, kuvvet atmaktır!

Ne atmak acaba? Ne atarsan at, ama kuvvet atmaktadır.

Mermi at, bomba at, füze at, düşmana karşı gedemekki, Müslümanlar âyetin, hadisin ikâzını dinlemedikleri müddetçe mağlup ve mahkûr olmaya namzettirler, dinleyip kuvvet hazırladıkları takdirde mağlubiyetten kurtulacak, mazlumiyetlerine son vereceklerdir. Mazideki şevketlerine ulaşacaklardır.

Keşke bu gerçek bu olaylardan önce düşünülse, gereğince hareket edilse de bu dramlar yaşanmasaydı.

Yazımı son devrin muhaddisi diye bilinen merhum **Bekir Hâkî** hocamızın Buhari okuturken söylediği ve hiç de unutamadığım bir cümlesiyle bağlayacağım.

Süleymaniye Camii'ndeki dersinde bir gün bu bahsettiğimiz konuları okurken bir ara bakışlarını üzerimize çevirmiş, şehadet parmağını da havaya kaldırarak şöyle bağırmıştı:

— Her kâidenin bir istinası vardır. Ama (kuvvet) kimde ise galebe ondadırın istinası yoktur!

Bir söz-Pir söz

Ozan Yusuf Polatoğlu

METOD

Ne slogan, ne icbâr, ne tahakküm, ne dikte;
Telkinci ve iknâcı bir metod gerekmekte...

Şişmanlar çabuk hastalanıyor

BONN (A.A.) - Çocuk yaşta aşırı kilolu olan kişilerin, yetişkin yaşlarda kalp ve damar hastalıklarına yakalanma oranının yüksek olduğu bildirildi.

ABD'de 55 yıl süren bir araştırmanın sonuçlarını değerlendiren uzmanlar, aşırı kilolu çocukların ileri yaşlarda damar sertliği ve diğer kalp-damar hastalıklarına daha sık yakalandıklarını kaydederken, şişman çocukların ömürlerinin de daha kısa olduğunu ileri sürdüler.

ABD'li uzmanların açıklamalarına yer veren Aktuelle dergisi, şişman çocukların yetişkin çağlarında bağırsak kanseri ve siyatik hastalığına yakalanma ihtimalinin de yüksek olduğunu kaydetti.

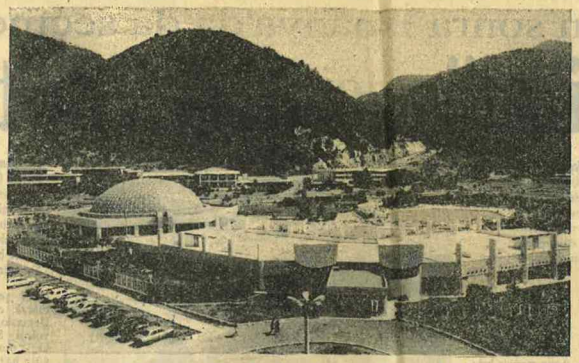

Deri hastalıklarından kalp-damar hastalıklarına, solunum yolu enfeksiyonlarından romatizmaya

Şifalı sular, her derde deva

HAKAN İNCE

TRABZON (ZAMAN) - **Karadeniz Teknik** Üniversitesi Tıp Fakültesi Fizik Tedavi ve Romatizmal Hastalıklar uzmanı, Fiziksel Tıp ve Rehberlik Rehabilitasyon Anabilim Dalı Başkanı **Doç.Dr. Mustafa Güler,** şifalı suların insan vücudundaki bir çok hastalığın tedavisinde olumlu sonuçlar verdiğini belirterek, "Şifalı sulardan faydalanılan hastalık çeşitleri fazladır. Romatizmal hastalıklar başta olmak üzere, kalp-damar hastalıkları, midebağırsak hastalıkları, karaciğer, safra kesesi, böbrek ve idrar yolları, akciğer ve solunum yolları hastalıkları, sinir sistemi ve deri hastalıkları, bazı kadın ve çocuk hastalıklarının tedavisinde şifalı sulardan faydalanılmaktadır" dedi.

Şifalı suların niteliği hakkında bilgi veren **Güler,** "Isısı, kokusu, tadı ve rengi, ayrıca kimyevî bileşimi evde kullandığımız musluk suyundan değişik olup, topraktan kayalar arasından kaynayan sulara **'şifalı sular'** denilir. Isısı 20 derecenin altında olan şifalı sulara dilimizde **'içmece',** daha sıcak olanlara da çoğunlukla kaplıca, ılıca, terme veya çermik denilir. Şifalı suların banyo amacıyla uygulanmaları genellikle kaplıcalarda yapıldığı için, şifalı sularla yapılan banyo tedavisine, kaplıca tedavisi denilir. Şifalı suların bileşimindeki maddeler bugün tam olarak bilinmemektedir. Bu maddeleri alsak, musluk suyuyla doldurduğumuz küvete karıştırıp, ısıtıp içine girsek, aynı kaplıca suyunun yapısında bile olsa, şifa elde edemiyoruz. Hatta bu maddeleri kaplıca suyundan ayrıştırıp tekrar aynı suya karıştırırsak, kaynağında verdiği şifayı vermiyor. Bu konudaki tüm gayretler boşa çıkmıştır. İzahı güç. Allah'ın insanlara bağışladığı sayısız nimetlerden biridir kaplıcalar" dedi.

İçlerinde bulunan maddelere ve ısılarına göre şifalı suların 5 gruba ayrıldığını söyleyen Güler, "Bunlar, 1. Termal sular, 2. Tuzlu sular, 3. Kükürtlü sular, 4. Karbondioksitli sular , 5. Radyoaktif sular. Hangi romatizmal hastalığın, şifalı sulardan ne kadar faydalanabileceğini incelersek, 1. İltihaplı romatizma: Hastaya genel durumunun iyi olduğu, ateşi olmadığı devrede kaplıca tavsiye edilir. Ayrıca hastada kalp, böbrek ve karaciğer hastalığı olmamalıdır. 2. İltihaplı Bel Romatizması: Bilhassa geç devrelerde omurgayı bir baston gibi dümdüz sertleştiren, hareket kabiliyetini ortadan kaldıran bu hastalık, bilhassa kaplıca tedavisinden faydalanmaktadır. 3. Akut eklem romatizması (ateşli romatizma): Bu hastalıkta başlangıç devresinde kaplıca tedavisi zararlıdır. 4. Kireçlenmeler: Kireçlenmeler olmasa belki de kaplıcalar kapanırlardı. Çünkü kaplıcaya giden hastaların çoğunu bel, boyun, kalça ve diz kireçlenmesi olan hastalar meydana getirmektedir. Kaplıcalar sadece hastanın şikâyetini hafifletmekle kalmazlar, ayrıca hastalığın ilerleme hızını da yavaşlatırlar. Miyofibrozit (adale romatizması) de kaplıca tedavisinden oldukça faydalanan romatizmal hastalıklardandır. Kaplıca ısısı, kaplıcada kalma süresi ve tedavi zamanı kişiden kişiye ve hastalık durumuna göre değişir. Bazı hastalar dayanabildikleri en yüksek sıcaklığı en iyi kabul ederler. Ancak bu doğru değildir. Ayrıca doktor kontrolü olmadan onun-bunun tavsiyesiyle kaplıcaya gitmeler yüzünden kaplıca mevsiminin başlamasıyla kaplıcazedeler de ortaya çıkmaktadır" dedi.

Kaplıca tedavisine değinen **Güler,** "Kaplıca tedavisi değişik memleketlerde, değişik metodlarla uygulanmaktadır. Haftada bir kaç dakikalık 3 banyo ile yetinenler olduğu gibi, 2 saat süren günlük banyolar da vardır. Tüm kaplıca süresi hastanın ve hastalığın süresine göre ayarlanır. Bazılarına 3, bazılarına 6 haftalık tedavi gerekebilir. Kaplıcaların bulunduğu yerin iklimi de hastaları ve tedavi süresini etkilemektedir. Ekseriya sabahları uygulanan banyo tedavisinden sonra öğle sonu egzersiz, masaj ve fizik tedavi araçlarıyla ikinci tedavi uygulanır. Kaplıcalardan bahsederken, termal krizden de bahsetmek gerekir. Tüm kaidelere uysa bile, genellikle 3. ve 6. günlerde bazı hastaların genel durumu bozulur. Uykusuzluk, aşırı uyuma, bitkinlik, güçsüzlük, huzursuzluk, sinirlilik, nefes darlığı, kol ve bacaklarda ağrılık, karıncalanma ve uyuşma gibi şikâyetlerden ibaret olan ve banyo krizi olarak isimlendirilen bu durumun sebebi tam olarak bilinmemektedir. Normalde 1-2 gün süren bu tablo, kendiliğinden kaybolur. Ayrıca özellikle çok tuzlu kaplıca sularında, derinin hassas bölgelerinde kaşıntı ve kızartılar olabilmektedir. Fakat bütün bunlar ekseriya 24-48 saatte kaybolmaktadır" şeklinde konuştu.

Zayıflama uğruna nevrotik olmayın

ANKARA(A.A)- Vücut şeklinden hoşnutsuzluk sebebiyle sıkı diyet ve egzersiz sonucu ince vücutlu kişileri, anoreksia ve bulimia nervoza adlı hastalığa götürdüğü bildirildi.

Hacettepe Üniversitesi Beslenme ve Diyet Bölümü öğretim üyesi Doç.Dr. Gülgün Ersoy, sözkonusu hastalıkların ince vücut ölçüsü kazanma amacının bir sonucu olduğunu belirterek, hastalık hakkında şu bilgileri verdi:

"Zayıflamaya karar veren kişi çoğu zaman vücutlarının bir bölümünü ya da vücudunun tamamını gerçekten büyük ve şekilsiz görüyor. Hasta vücudunu saklamak amacıyla geniş elbiseler giyiyor ve sıkı bir diyete başlayıp, çok yorucu jimnastik yapmaya girişiyor. Aşırı yorgunluk ve beslenme bozukluğu sonucu kişi, diyette yasaklanan yiyeceklerden çok miktarda tüketmeye girişiyor. **Bazen** bir saatte binlerce kalori alıyor. Arkadan çok yemeden dolayı pişmanlık duyan kişi istekli olarak kusmaya girişiyor."

Kusmayı alışkanlık haline getiren hastaların açlığını unutmak için alkol aldıklarını, bunun da depresyona ve uykuda düzensizliğe yolaçtığını anlatan Gülgün Ersoy, sözlerini şöyle sürdürdü:

"Anoreksia ve bulimia nervoza hastaları karamsar, untukan, alıngan, cinsî hayatı bozuk kişiler haline gelirler. Yapılan araştırmalar her 10 kadına karşı bir erkeğin bu hastalığa yakalandığını göstermiştir. Hastalık 18-25 yaş arasında daha yaygın, ancak hastalığın ergenlik dönemine kadar indiğini de görüyoruz. Hastalık beslenme tedavisi yanında psikolojik tedavi de gerektiriyor. Zira hastalık kronikleşince ölüm riski artıyor. Anoreksia ve bulimia nervoza hastalıklarından ölüm oranı son 30 yılda yüzde 15'e çıkmıştır."

Ersoy, hastalığın aynı zamanda sporcularda sık görüldüğünü belirtti.

...Ama ben artık büyüdüm

MUSTAFA AKSOY

BURSA (ZAMAN) - Gençlik dönemleriyle birlikte genç, yavaş yavaş büyüklerin kontrolünden sıyrılmaya başlar. Çevresindekilere kendine yeterli olduğunu göstermeye çalışır. **Ancak hâlâ** anne-babasını başlıca yol gösterici ve dayanak olarak görmekte, evini de bir çok serüvenlerden sonra dönülen sakin bir liman olarak kabul etmektedir.

Hayat denemelerini aile karşılarsa, çocuk güvenle büyür. Aksi halde çocuk çatışmalarla karşılaşır, bu onu **"kişilik bunalımına"** sürükler. Çözümleyemeyeceği yeni olaylar karşısında ailesine sığınır. Arkadaşları arasında ailesi, onun itibarını etkiler. Çocuklarını yeterince sevmeyen anne-babalar, onların kendilerini değersiz bulmalarına ve yeni ilişkilerden çekinmelerine sebep olurlar. Fazla himaye gören çocuklar da başkalarıyla yakın ilişkiler kuramazlar. Çünkü anne-babalarına uzun süre bağlı kalmışlardır. Onlar kendisini hâlâ korunulması gereken bir çocuk gibi görmektedirler, hatalara düştüğünü görmektedirler. Ancak onun bazı hallerde yetişkinler kadar kabiliyetli olduğunu ve kendi başına karar verebileceğini anlamalıdırlar. Çocukların büyümesi onlara şu gerçeği göstermelidir: "Yakında çocuklar artık kendilerine eskisi kadar muhtaç olmayacaklardır."

GENÇ, *yavaş yavaş büyüklerinin kontrolünden sıyrılmaya başlar. Çevresindekilere kendine yeterli olduğunu göstermeye çalışır. Ancak hâlâ anne-babasını başlıca yol gösterici ve dayanak olarak görmekte, evini de birçok serüvenlerden sonra dönülen sakin bir liman olarak kabul etmektedir.*

Çocukluktan sıyrılmakta olan insan, yetişkin olabilmek, onun bağımsızlığına kavuşabilmek için gençlikte büyük bir gayret içinde varlığını sürdürür. Ailesi ile olan ilişkileri değişmektedir. Artık bunu anne-babanın anlayışla karşılaması gerekecektir.

NÜKTELER

MEHMET DİKMEN

Üstad, halka faydalı çalışmaları teşvik ederdi

Bir dernek kurarak, Emirdağ'a bir sağlık merkezi yaptırmıştık. Üstad, orası ile alâkadar olur, diye Sağlık merkezinin arazisini arzetmiş...

- Arazi sahiplerinin gönlünü al, demişti.

***

Üstad bana, "Senin iltiminden başka, ihlasın ve halka tesirin var" diye iltifat ederdi.

Üstad, cemaat çokluğundan memnun oluyordu

1950 Ramazan'ında, üstad, hep benim camiye terâvih namazına geldi.

Terâvih namazını biraz daha ağır kıldırmamı istemişti. Kendisi Fatiha'yı ancak zorlukla bitirebiliyormuş, bense rükua gidiyormuşum.

Terâvihte cemaat çok kalabalık oluyordu. Üstad cemaatın çok olmasından memnun kalarak, şunu söyledi:

- Kesret-i cemaatta, vacip olan sehiv secdesi bile affediliyor. İnşaallah-u Teâlâ, Allah (c.c.) sizin de noksanınızı affeder.

(Son Şahitler, c. 4)

ŞİFA

Doç.Dr.SEFA SAYGILI
Uzm. Dr. MUSTAFA AK

Bacaklarda ağrı

F.G. ÇANKIRI, **"Yıllardır bacaklarımda özellikle geceleri artan ağrı var. Ağrıyı ancak Aspirin ile dindirip uyuyabiliyorum.**

Sizce bu bir romatizma ağrısı mı? Bu konuda hiçbir uzmana gitmedim. Bana bir tavsiyede bulunursanız sevinirim."

Ayak ağrısına sebep olacak pek çok hastalık var. Ayak ağrısına sadece romatizma yol açmaz. Bu sebeple penisilin iğnesi kullanmanız anlamsız.

Önce bir ortopedi uzmanına başvurmalısınız. Birtakım tetkikler yardımı ile teşhis konulacaktır. Aspirin kullanmanız çözüm getirmez.

Geçmiş olsun.

Dr. Mustafa Ak

BULMACA

HÜSEYİN TÜRKOĞLU

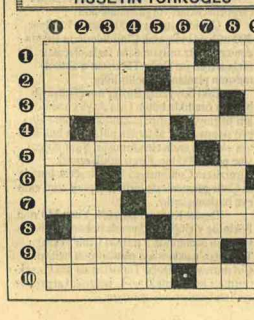

SOLDAN SAĞA

1) Gizlice bilgi toplayıp ilgili makamlara ileten memur, gizli polis.- Eski bir medeniyet.
2) Pay, hisse.- Yer, mekan.
3) Bazı maddelerin kimyevî olaylarda değişikliğe uğramadıkları halde, başka maddelerin değişikliğe uğramalarında tesirli olmaları, bu kimyevî değişikliği hızlandırmaları hali.- Bir bağlaç.
4) İrlanda Cumhuriyet Ordusu'nu temsil eden harfler.- Geniş ve boş düzlük.
5) Altının ayarını ölçmekte kullanılan taş.- Bir bağlaç.
6) Bir gıda maddesi.- İstilah.
7) İrade dışı tekrarlayan kas hareketi.- Geriye bırakma, erteleme.
8) Ağacın toprak altında kalan kısmı.- Eğilmiş, bir tarafa dönük.
9) İyi işler, iyilikler.- Helvanın sembolü.
10) Mercek.- Duadan sonra söylenir.

YUKARIDAN AŞAĞIYA

1) Devletin iç ve dış işlerini idare, gözetmek ve yürütmekle görevli heyet.- İsteklendirme ünlemi.
2) Açık kestane rengi.- Allah'a kalbî bağlılık.
3) Kur'ân-ı Kerim'de bir sûre.- Sakalı, bıyığı hiç çıkmayan.
4) Emare.- Kesmekten emir.
5) Allah (cc)'ın af ve merhametinden mahrum olma.- Neonun sembolü.
6) Bir tembih sözü.- Sütün yüzünde toplanan yağlı kısım, kaymak.
7) Uzuvlar.- Kuşatma.
8) İç geçirme, inleme.- Bir değişkenin erişebileceği sabit büyüklük.
9) Nefesli bir çalgı.- Ruhla ilgili.
10) Açıktan, gizlenmeden.- Tecrübî ilimlerin genel adı.

Bulmacanın Çözümü

Avrupa'yı saran büyük tehlike uyuşturucu

ALİ SANDIKÇIOĞLU

Almanya'nın büyük sanayi kuruluşlarından olan "Audi" işçilerine gönderdiği aylık dergide Almanya'da uyuşturucu ve alkolün akıl almaz bir şekilde yayıldığını bildirmektedir. Bir çok uyuşturucu türünün ve tehlikelerinin anlatıldığı bildiride eskiden park ve istasyonlarda görülen uyuşturucu müptelaları şimdilerde her yerde görülmektedir. İşte Türkiye'de bir çok gencin hayranı olduğu Batı!.. Ahlâksızlık, fuhuş ve uyuşturucu, birbirlerini kandırmak. Sadece ve sadece maddeyi düşünmek başka bir şey yok... Onun için Avrupa ve Amerika gelecekte çok büyük hastalık ve sıkıntılara gebedir.

Төрки җөмһүриятләрдә эш башларга теләгән эшкуарлар өчен киңәшләр

АНКАРА (ЗАМАН). Үзәктән планлаштыру икътисадына керүче төрки җөмһүриятләрдә эш башларга теләүче булган эшкуарлар нәрсәгә игътибар итәргә кирәклеге турында шуларны сөйләделәр:

Тиҗарәттә үзенне дөрес тот: төрки җөмһүриятләргә бетен дөнья илләреннән капиталга салу (мая) өчен эшкуарлар килә башлады. Шуңа күрә төрек эшкуарларына инде озакка калмыр өчен һәм тиҗарәт әхлагын саклаулары мөһим.

Кешегә юнәлтелгән һөрбер мая дәүләт тарафыннан хуплаячак. Шуна күрә эшкуарлар, мәгариф өлкәсенә акча кертергә бурычлылар.

Шундук керем алырга ашыкма: төрки җөмһүриятләрдәге ватандашларның сатып алу мөмкинлегенең түбәнлегенә күз алдында тот. Озак вакытлы хисаплар ясарга тырыш.

Ин башта гигант проектлар белән мавыкма проектларда файдаланылачак квалификацияле эшчеләрне Төркиядән китерергә кирәк. Квалификациясез арзан эшче көчләр исә мая кертелгән ил тарафыннан тәэмин ителергә тиеш.

Файда китерерлек җылы мөнәсәбәтләргә кер: төрки җөмһүриятләрдә һәм сатучы, һәм сатып алучы предприятиеләр белән эчкерсез әңгәмә кор. Халыкның гореф-гадәтен һәм хезмәт күнекмәләрен өйрән.

Табигый чыганакларга йөз тотылырга тиеш: нефть, табигый газ һәм металлургия өлкәсендә капитал салуларны Көнбатыш илләре, Төркия үзәгендә үткәрергә кирәк.

Бодай башаклана

ЧУКУРОВАНЫ тагын бер айдан сары алтын төсенә күмдерәчәк бодай башаклана башлады. Аданада быел чәчелгән 405 мең га мәйданнан 1 млн 700 мең тонна уңыш алынуы көтелә.

Адана районы авыл хуҗалыгы медирлеге вәкилләре, Адана игенчеләренең бу юлы быелгысыдан югарырак уңыш алу өчен заманча кораллар һәм машиналар белән бергә югарыгы уңышлы орлыкларны кулланачакларын әйтеп уздылар.

«Бодайның башаклануы һәм өлгерүе, шушы көннәрдә башланган һәм вакыт-вакыт дәвам иткән яңгыр, бәзәк ни кадәр сөендерсә, шул кадәр үк игенчеләрне дә сөендерде. Язым-төшем тагын берничә көн дәвам итсә, башаклар төмам тулыр, сыйфат һәм уңыш югары булыр»,—диделәр Адананың авыл хуҗалыгы медирлеге вәкилләре.

Быелгы, Аданада игенгә 366 мең га мәйданда чәчелгән иде һәм 1 млн 600 мең тонна уңыш алынды. Быел 405 мең гектар мәйданда чәчү үткәрелде. Уңышның 1 млн 700 мең тонна тирәсендә булачагы көтелә.

ИЮНЬ АЕНДА — УРАК ӨСТЕ

Аданада, бодайны урып-җыю июнь аенын беренче атнасыннан башланачак. Быел басуларга башта Сери — 82, Панда Джемини һәм Измир-82 сорты, ул дипфарасында исә Болал-2973, Кырач-66 белән Гирәк-79 сортлы орлыклар чәчелде.

Адана игенчеләре болайның башаклана башлавы белән бергә бәяләрнең дә көн кадагына куелуын, сатып алу, бәяләренең беркадәр алдан ачыклануын теләделәр.

Алар «Хөкүмәтнең, быелгыгы кебек, быел да яхшы бер бәя куеп, уңыш өчен алдан түләп куелуын көтәбез», — дип сөйләделәр.

Рәсемдә:

Игенчеләрнең бәрәкәт догасы: Чукуроваңы тиздән сары алтын төсенә күмдерәчәк бодай башаклануы инде һәм 1 млн 600 мең тонна уңыш алынуы көтелә.

АВЫРТУСЫЗ ҺӘМ ПЫЧАКСЫЗ ДӘВАЛАУ

Измир шифаханәсендә телевизион камера ярдәмендә операцияләр ясый башладылар.

ДӨНЬЯДА ЯҢА гына үткәрелә башлаган бу операция, авыруларның карынын ярмыйча башкарыла. Бу ысул белән үт кыугы, бүсәр, апендицит, аналык шешләренә ясалган операцияләр җиңел уза.

Карынга махсус дүрт чыбык кертелә, шуларның берсе — телевизион камера чыбыгы. Эшнең барышы зур телеэкранга чыгартыла.

Эше беткәннән соң авырулар хастаханәдә нибары бер көн торалар, искечә үткәрелгән операциядән соң исә, пациентлар шактый вакыт тазарып ятып, үзләренә шактый күп игътибарлы булуларны сорыйлар иде.

МАКСАТЫБЫЗ — СӘҮДӘНЕ КИҢӘЙТҮ

Софиядә 2 нче төрек экспорт продукциясе күргәзмәсе ачылды

БОЛГАРИЯ (ЗАМАН). Бирелә Төркия фирмаларыңы эшләп чыгарган әйберләрне Болгариядә танытыру максаты белән Софиянең «Эндека» мәдәният үзәгендә төрек экспорт продукциясе күргәзмәсе ачылды.

Күргәзмә Болгариядәге күп фирмаларның игътибарын жәлеп итте.

Күргәзмәне оештырган фирманың вәкиле бу уңайдан шуны әйтеп узды: «Максатыбыз — икенче ил арасында булган сәүдәне тагын да арттыру һәм төрек продукциясен читтә таныттыру. Быел инде икенче тапкыр оештырылган шундый күргәзмәнең үз максатына ирешчегенә ышанам. Әлегә Болгариядә күплән сатып җибәрү кысналша. Шушындый күргәзмәләр, ярминкәләр үткәрсәң алар белән якынланрак танышa алачакбыз. Бу күргәзмә асылда Болгария фирмалары өчен яхшы бер сату базары булып тора. Моннан файдалану юлларын эзләп табу безнес кызыксындыра. Хәзер иреклеле базарга Аурупа илләре керергә тора. Без монда малларыбызны яхшы танытып сатып җибәрә алсак, кыска вакытта эш күләмеңен артуына иманым камил. Моның өчен күргәзмә һәм ярминкәләрдә фирмаларыбыз актив катнашырга тиешлеләр».

Ярминкәдә катнашкан бер фирма вәкиле Илһан Тарн шуларны әйтте: «Моңдый башлангычка куышылып без дә мөмкинлектән файдаланып калырга уйладык. Бу күргәзмәдә катнаштык. Һәм бик канәгать калдык. Лөкин тел мәсьәләсе аркасында кайбер кыенлыкларга юлыктык. Мондый күргәзмә һәм ярминкәләргә катнашачак фирмаларның тел мәсьәләсен хәл итәчәк чараларны алдан күрүләре кирәкле. Алып килгән продукциябезгә сорау зур иде: Дәвамлы сөйләшүләр алып барсак, бу базардан үз өлешебезне алмыйча калырлык бер сәбәп тә юк».

Икенче бер катнашучы, Али Чакыр да күргәзмә һәм күрсәтүләр белән кызыксынган оешмаларның карашларын күрсәтеп шуларны әйтте: «Болгария базары әле тиешле дәрәҗәдә урнашмаган. Вак кәсепчеләр, тижарәтне тулысынча белми. Житәрлек булган һәм күрә сыйфатлы товарлар юк. Кайберләренең бәяләре дә бик кыйммәт. Без барыбыз да житештергән продукциябез белән бу сәүдәгә көрә алабыз. Әмма арабызга юл салучыларның (арадашчыларның) булмавы) безнең өчен уңайсызлыклар тудыра. Бу жирлардә күәтле һәм тамыр җәйгән фирмалар осттырып, продукцияләребезне рекламалау кирәктер, дип ышанам. Фирма осттырачакмын дип, Төркиядән кайбер эшкуарлар кереп, халык арасында тискәре фикерләр уяткан. Бу хәлне төзәтү өчен Болгариядә житди фирмаларның эшчәнлек күрсәтүләре кирәк».

Анкара (Заман). Лимитед ширкәтләр санында көтелмәгән үсеш.

Кадыйр ДИКБАШ

ШИРКӘТЛӘРГӘ — ЯШЕЛ УРАМ

ЯҢА АЧЫЛГАН предприятиеләр арасында иң зур темп белән күплән һәм ваклап сату урынында, кунакханә һәм ашхана-ресторанда үсеп чыга. 1993 елның беренче өч ае эченде 4339 ширкәт төзелде. Бу пифра гомумән алганда, Төркиядә өч ай саен корылган ширкәтләрнең 35 процентын тошкил итә. Күплән һәм ваклап сату, кунакханә һәм ашхана-ресторанда төзу белән мавыгу бу тер кәсепкә зур микъдарда акча салуның кирәк түгеллеге белән берберттән, кыска вакыт эченде һәм ансат юл белән акча казану мөмкинлеге белән аңлатыла. Кәсепчелекнең бу өлкәсендә быелның беренче өч аенда 4339 ширкәт оештырылды, бу сан исә шул ук вакыт эчендә яңа корылган 12405 ширкәтнең 35 процентын хасил итә. Тижарәт (алыш-биреш) секторы белән зур кызыксыну бу эшкә күп акча салуның кирәк түгеллеге һәм аз мәддәт эчендә уң салынган акчаны да кире кайтару һәм керемнең төзмин ителүе белән аңлатыла. Гомумән, кечкенә һәм урта зурлыктагы бу эш жирләре рәсми пәйтедәраларның азлыгы һәм төзү яғыннан жиңеллекләре булуы сәбәпле лимитед ширкәт (яғни жаваплылыгы чикле булган ширкәтләр) шөкеләндә төзелде. Дәүләт Статистик Институтының мәгълүматларына караганда, әлегә 4339 ширкәттән 3852 се лимитед ширкәт булып, дүрт йөз кырык тугызы акционерлык жәмгыяте, сигезе коллектив ширкәт, өчесе кара-каршы ышаныч ширкәте һәм жидесе кооператив.

Ширкәтләшүнең дәрәжәсе бүенча икенче өлкәсе — житештерү индустриясе. Монын артыннан төзелеш һәм төзеклөндерү секторлары килә. Дүртенче урынны финанс һәм страхование оешмалары били. Авыл хуҗалыгы белән урманчылык исә ин соңгы урынларында. Бу өлкәдәге ширкәтләшү нисбәте 1,6 процент кына.

Тижарәт белән башка секторлардагы кебек үк житештерү индустриясе, төзелеш һәм төзеклөндерү секторларында да лимитед ширкәтләр өстенлек ала. Төркия күләмендә оешкан 12405 ширкәт эчендә 10.542 лимитед, 1260 акционерлык жәмгыяте, 50 коллектив, 6 кара-каршы ышаныч ширкәте (командит ширкәт) һәм 546 кооператив бар.

Шунын белән берберттән, югарыда әйтелгән вакыт (өч ай) эчендә барлыгы 81 ширкәтнең икътисади гомере төкәнде. Ябылган ширкәтләрнең күпчелеге коллектив ширкәтләр һәм алыш-биреш, кунакханә-челек белән шөгыльләнә торганнары булды. Соңгы мәгълүматлар күрсәткәнчә, январь, февраль, март айларында 60 коллектив ширкәт, 9 командит, 7 лимитед һәм дә 5 акционерлык жәмгыяте икътисади эшчәнлекләрен туктату мөжбүрияте белән кара-каршы калды.

ЯҢАЛЫКЛАР

13-14 МАЙДА Үзбәкстан башкаласы Ташкенттә «Базар икътисады һәм аны тормышка ашыру юллары» дигән тема-га багышланган беренче халыкара симпозиум булды. Аны Ташкент финанс институты һәм Төркиянең «Заман» газитәсе үткәрде. Симпозиумда дөньяның барлык төрки дәүләтләренең икътисади галимнәре, эшкуарлар, дәүләт эшлеклеләре катнашты.

Симпозиумны кереш сүзе белән Үзбәкстан Җөмһүрияте Президенты каршындагы Министрлар кабинеты рәисе урынбасары М. Корабоев ачты. Төркия Җөмһүриятенең Үзбәкстандагы илчесе Волкан Чутур тәбрик сүзе белән чыкты. Аннан соң симпозиумны оештыру комитеты вәкиле, «Заман» газитәсенең генераль директоры Нәҗи Тосун чыгыш ясады.

Симпозиумда катнашучылар ачык базар мөнәсәбәтләре турында сөйләшүләр, фикер һәм тәҗрибә уртаклашулар. Анда Татарстаннан да вәкилләр чакырылган иде.

ИРЕКЛЕ базарга нык адымнар белән атлап барган һәм приватизацияне уңышлы үткерген илләрнең исемлегенә үз урынын алган Кытайда, хезмәт күрсәтү секторы һәм сәүдәнең 75 проценты хосусыйлашты. «Чайка Дәйли» газите хәбәр итүенчә, 1992 елда хосусый секторның өлеше 17-18 процент тәшкил итеп дәүләткә 3 миллиард ярым доллар китерсә, 90 нчы еллар азагында хосусый сектор. Барлык милли керемнең 25 процентына күтәрелячәге көтелә. Әмма, Көнбатыш күзәтүчеләре фаразлавынча, чынлыкта исә Кытайның хосусый секторы, расми мәгълүматларга караганда, тагы да зур өлеш тәшкил итеп торуы бер дә шиксез.

КАЗАХСТАН, АКШның ин зур биш нефть компаниәләреннән берсе булган «Шеврон» компаниясе, дәрәҗәгә, аның гарәп Гомман дәүләтендә урнашкан вәкиллеге белән килешүгә күл куйды. Килешүдә эзләнү-тикшеру эшләре үз остенә Гомман хөкүмәте алачак. Гарәп иле белгечләре Казахстанның нефть чыганакларын эшләтеп чыгарачак, шул исәптән Хәзәр (Каспий) диңгезендәге кыйтга платосында эзләү үткәрәчәк. Гоманның шушы һәм башка техник тәҗрибәләренә Казахстан икътисадына 2 млрд ярым доллар кертем исәпчәсе хәбәр ителә.

ТӨРКИЯДӘ вакытта машинагызның бензины бетеп, бензоколонкада бакка ягулык тутырырга дип торганда, Сезгә колонка эндәшә икән,—зинһар моңа артык гаҗәпләнмәгез. Электрон технологиянең үсеше хәзер инде сыек ягулык колонкаларын да камиллештерә. Франкиядә (Төркиянең Аурупа ягы) сәйләше торган колонкалар кайбер бензин станцияләренда куела башлады. Алар сезнә «Хуш килдегез» дип каршылап, сез алачак ягулыкның бер литр бәясен әйтәләем әйтсен әйтеп бирәчәк, шуннан соң: «Иминлек каешларыгызны калтырыгыз, май күләмен тикшерегез»,—дип, сезнең белән саубуллашачак.

ГАЗИАНТЕП шәһәренең Техник лицей укучысы Маһир Кара, пестә (яғьни фисташка) чикләвеген кабыгыннан сыек ягулык чыгару ысулын ачты. Заманында Маһир мәктәп китапханәсендә бу ачышны бер мәкаләдән эзләп таба һәм шунардан файдаланып, гамәлгә ашырырга уйлый. Зирәк укучы, үзенең яңа проекты белән «энергия сакчылыгы» итүен конкурста беренче урынны алды.

ТӨРКИЯ оешма һәм биржалар белән бергә, сәүдә һәм житештерү оешмалары советы 1992-1996 нчы еллар бүенча икенче утырышы 5 майда Анкарада үткәрелде. ТОББтан алынган мәгълүматларга караганда, совет утырышында дәүләт предприятиеләренең хосусыйлаштырыу, яңа салым проекты, импорт һәм экспортның үсүе һәм кызыксынуны сүсәсәте, икътисади һәм башка кон кадагындагы мәсьәләләр каралачак.

Хәлне һәрьяклап тикшергәннән соң БМО делегациясе Куркынычсызлык Советына доклад тәкъдим итте. Делегация исеменнән Арриа сөйлы:

БОСНИЯДӘ КҮРГӘННӘРЕБЕЗ КОТОЧКЫЧ

САРАЕВО ШӘҺӘРЕН КАМАУНЫ БЕТЕРЕРГӘ КИРӘК

Куркынычсызлык Советы утырышында, хәзерлөген доклад укыганнан соң Арриа журналистларның сорауларына жаваплар биргәнне болай диде: «Зепа, Тузла, Горажде һәм Сараевоның иминлек зонасы сыйфатында игълан ителүен төкъдим иттек. Карашларыбыз уртак».

Арриа, шуларны да аерып сөйләде: Башта иминлек зонасының нәрсә икәнен ачыклау кирәк. Сребрәницаның, мәсәлән, имин бер жир булмаганы ап-ачык. Тормыш шартлары бик өшәкс. Шуна күрә төкъдимебезне өйткәндә без Сребрәницаны күз алдыбызда тотмыйбыз. Сараево, гасырлардан бирле төрле диңдөге кешеләрнең бергә яшаган урыны. Монда гомер-гомергә серб, норват һәм мәселманнар яшаган. Сараево дөнья өчен бер символ булачак. Бу шәһәрнең камалыш эчендәге хәле тиз арада бетерелергә, Сараево һәр тарафтан ачык булырга тиеш. Совет кирәкле тәмәлләргә керешергә тиеш. Югыйсе, мәсәлән, Сребрәницаны бүгенге көндә төрмә белән тиңләргә була.

Диего Арриа жавапларының берсендә, Сребрәница хәлләреннән сабак алганнарын сөйләде. «Совет иминлек зонасының ни нәрсә икәнен аныклап күәрга тиеш әлегә зонада яшәген халык исә террор һәм дәһшәт белән кара-каршы калырга тиеш түгел»,— диде Арриа.

Куркынычсызлык Советының 819 нче номерлы карары нигезендә Сребрәница шәһәренең тирә-юне дә иминлек зонасына керергә тиешлеген искәртөкөн Арриа, «сребрлар бу шәһәрне камай торуларында дәвам итөлөр», дип өйтте.

КҮРГӘННӘРЕБЕЗ-ИШЕТКӘННӘРЕБЕЗ КОТОЧКЫЧ

Сребрәница мәселманнарын коралсызландыру темасына кагылгач, Арриа жирле рәсми шәхесләренең һәм дәүләт башлыгы Алия Изәгбегович-ының моннан башка чараны сайлап алу мөмкинлеге булмавы хакында сөйләгәнен хәбәр итте. «Эш башкача булын сурәтә шәһәрдә массакүләм кырәлыш булачак идө», диде Арриа. Венесуэла даими вәкиле сүзне болай дәвам иттерде: «Советның кулында сайлаулык төрле ысуллар бар. Бу ысуллар хакында бохос булачак. Безнең күргәнәребез һәм ишеткәнәребез бик тө куркыныч. Сүз инсанның рәте турында. Милләтара жәмгаүчелек хәрәкәт итәргә, гамәл күрергә тиешле. Андагы БМО коралды көчләренең инглиз кумандаңы үзен пәпле һәм чарасыз калган кебек хис итөнен сөйләде». Арриа, докладның Совет тарафыннан бик өйбәт кабул ителәнен искәртәп, сөйләүләрен дәһм итөчөген аңлатты.

«БЕЗ ЮРЫЛЫШ НОКТАСЫНДА»

Берәдан соң Арриа яңадан матбугат вәкилләре белән күрешеп үзенең шәхси карашларын уртаклашты. Ул болай диде: «Дөнья жәмгаүчелеге хәлне алый башлады инде, вакыйга ныка шәһәренең тирә-юне дә иминлек зонасына керергә тиешлеген искәртөкөн Арриа, «сребрлар бу шәһәрне камай торуларында дәвам итөлөр», дип өйтте.

КҮРГӘННӘРЕБЕЗ-ИШЕТКӘННӘРЕБЕЗ КОТОЧКЫЧ

Сребрәница мәселманнарын коралсызландыру темасына кагылгач, Арриа жирле рәсми шәхесләренең һәм дәүләт башлыгы Алия Изәгбегович-ының моннан башка чараны сайлап алу мөмкинлеге булмавы хакында сөйләгәнен хәбәр итте. «Эш башкача булын сурәтә шәһәрдә массакүләм кырәлыш булачак идө», диде Арриа. Венесуэла даими вәкиле сүзне болай дәвам иттерде: «Советның кулында сайлаулык төрле ысуллар бар. Бу ысуллар хакында бохос булачак. Безнең күргәнәребез һәм ишеткәнәребез бик төкъдимебезне өйткәндә без Сребрәницаны күз алдыбызда тотмыйбыз. Сараево, гасырлардан бирле төрле диңдөге кешеләрнең бергә яшаган урыны. Монда гомер-гомергә серб, норват һәм мәселманнар яшаган. Сараево дөнья өчен бер символ булачак. Бу шәһәрнең камалыш эчендәге хәле тиз арада бетерелергә, Сараево һәр тарафтан ачык булырга тиеш. Совет кирәкле тәмәлләргә керешергә тиеш. Югыйсе, мәсәлән, Сребрәницаны бүгенге көндә төрмә белән тиңләргә була.

Диего Арриа жавапларының берсендә, Сребрәница хәлләреннән сабак алганнарын сөйләде. «Совет иминлек зонасының ни нәрсә икәнен аныклап күәрга тиеш әлегә зонада яшәген халык исә террор һәм дәһшәт белән кара-каршы калырга тиеш түгел»,— диде Арриа.

Куркынычсызлык Советының 819 нче номерлы карары нигезендә Сребрәница

ZAMAN
Редакция идарәсе

Гамәлгә куючысы — Төркиянең ЗАМАН гәзите.
Хуҗасы Әләүдин КАЙА
Генераль директоры Нажи ТОСУН

«Заман»ның Татарстан мәдире Мөхәммәр МУРАТ
Мөхәррир Рафыйк КОРБАН

Хәбәрләр һәм реклама бүлеге мәдире Мостафа ПАЛАБОЕК
Кадрлар бүлеге мәдире Җәгъфәр ЧОБАНКАЙА

Редакциянең адресы: 420012, Казан, Декабристлар урамы, 2.
Белешмәләр өчен телефоннар: 37-92-44.
Татарстан гәзит журналлар бәкмәхәнәсе.
Казан, Декабристлар урамы, 2
Заказ — 7000. Тиражы — 10 мең дана.
«Заман» Татарстан мөгаллимәт һәм матбугат министрлыгының 246 сан белән теркәлде.
Басарга кул кую вакыты — 18 сәгать.
Басарга кул куелды — 18 сәгать.

МӘДӘНИЯТ ЯҢАЛЫКЛАРЫ

Татар матбугатында басылган яңалыклар буенча өзеклөндө

МӘГЪЛҮМ булганча, Татарстан җөмһүрияте халыклары балаларының саңгать фестивале игълан ителгән иде. Бу фестиваль кысаларында яшь җырчыларның «Яшь тавышлар» диган өченче республика конкурсы үткерелә. Яшь таланттларны ачыклау, аларның күнеллөрен милли-мәдәни байлыкларыбызга, рухи жәүһөрләребезгә якынайтуны күздә тоткан әлеге конкурста 7 яшьтән алып 17 яшькә кадөр булган балалар һәм үсмерләр катнаша.

БУ КӨННӨРДӘ Казан шәһәрендө «Татар җыры — 93» традицион фестивале уза. Әлеге илнең төрле төбәкләрендө конкурслы сайлап алу турнирлары бара. Җыр бөйгесендө катнашучылар татар халык җырларын һәм композиторларыбызның өсөрләрен башкаралар.

ҖӨМһҮРИЯТЕБЕЗДӘ театр фестивальөре дө булып уза. Фестивальдө катнашкан 9 театр арасында Галиәсгар Камал исемендөге Татар дәүләт академия театры жиңүче дип табылды. Моңа уң драматург Туфан Миңнуллинның «Илгизәр плюс Вера» диган өсөрө буенча куелган спектакль өчен лаек булды.

КАЗАНДА барлык музыка мөктөпләрө бүгенге көндө гомумроссия программасы буенча эшли. Шуңа күрө укыту шие ничөк кенө камил булмасын, ул балаларга татар милли әһөнөнөн бөтен байлыгы белөн танышырга, милли музыка өсөрөфлы белөн алырга мөмкинлөк бирми.

Моны истө тотып, шәһәр мәденият идарөсе 2 нче музыка мөктөбе филиалын 18 нче татар балалары музыка мөктөбе итеп үзгәртөргө ниятлөп тора.

Хөзөр бу мөктөптө музыка кораллары сатып алу, укытучылар туплау шие алып барыла.

Балаларны укыту өлешчө дөүләт бюджеты хисабына булачак.

ҖӨМһҮРИЯТЕБЕЗНЕҢ хөкүмөте Казанның Галимнөр йөртын яна оешкан Татарстан Фөннөр академиясө карамагына биру турында карар чыгарды. Өмма ул элеккечө үк мәденият учагы вазифаларын дә үтөячөк.

АПРЕЛЬ урталарында Американың Виконсон университетында Урта Азиядөге һөм аның белөн күрше илләрдөге сөяси мөсьөлөләрө багышланган конференция булды. Анда өзөнөн милләттәшләребез — Америкадан Кемаль Карпат, Шамил Юлай, Казаннан — Гүзөл Солөймановна, Ринат Мохөммөдиев, Дамир Исхаков, Мәскәүдөн — Вөли Садур катнаштылар һөм докладлар белөн чыктылар.

Мәсөлөн, сөнгать белгечө Гүзөл Солөймановна «Татар милли сөнгате янарышы һөм үсеше», этнограф һөм сәясәтчө Дамир Исхаков «Хәзөргө милли хөрөкөт: үсеше һөм кризисы», язучы Ринат Мохөммөдиев «БДБ илләрендө демократияләшү чорында милли мәденият проблөмалары һөм «Сөясетче Солтангалиев» диган темалар буенча чыгыш ясадылар.

Демократияләшү чорында милли мәденият проблөмалары» һөм «Сөясетче Солтангалиев» диган темалар буенча чыгыш ясадылар.

Бу өөиремдө катнашучылар әлеге мәдәният конгөрөн Пермь өлкәсендөге татар төбөкләре һөм Чаллы шәһәре арасында даими мөдени, икътисади мөнәсөбәтләргө булдырырга, Пермь янындагы милләттәшләребезнең тормышын Татарстан белөн тагын да тыгызрак бөйләргө ярдөм итөр диган өметтө калдылар.

Чаллының «Сак-Сок» диган татар фольклор группасы Дюссельдорф шәһәренең музыкаль студиясендө лазерлы пластинка яздырып алды. «Татарча бөренчө дерес» дип аталган бу пластинканың тиражы — 50 мең. Аны, нигездө, янача эшкөртөлгөн борынгы халык җырлары тупланган.

БЕЗНЕ ФЕСТИВАЛЬ БЕРГӘ ҖЫЙНАДЫ

Икенчедөн, бу зур илнең (халкы — 60 млн.) меңөр елльк тарих чыганакларында бөрадың үз күзлөрөбез белөн күрү бахетенө ирештек. Истанбул, Анкара, аеруча Өргүп шәһәре — барыбыз өчен дә ачыш булды. Кеше акыллының, хезмөтөнөң талөмдөй кин, чиксез, бөек икөнлегенө тагын бер тапкыр ышандык. Төркиянең инлөп чыксаң ише диган төлөк мине һөрчак озатып йөрдө.

Төркиянең промышленность үзәкләрөнө бармасак та, халкының конкүрөше, йөрт-жирнең күренеше, юллар һөм транспорт торышы аның алга киткөн, цивилизацияле ил булуын сойли. Соңгы ун ел эчендө алга китеш хөкүмөт тырышлыгының тыш, бу илдө яшәүче һөр кешенең үз эшенә, бурычына жаваплы карабишлыкы киләдөр диган уй калды.

Өченчедөн, бөзнең делегацияга донья йөзендө бөләкөй тена булса да Татарстан диган ил барлыгын, аның халкының үз теле, мөдәнияте, төрөф-тирәлөрө, тарихы һөм мөнө диган кимчөлегө — балалары барлыгын күрсөтте. Күп илләрнең вөкилләре Татарстанның Азия яки Аурупа өлешендө ме икөнен дө бөлмиләр иде. Хөлдөн килгөнчө аңлаштык, Казан шәһәре, КамАЗ турында сөйләдөк, значоклар, рөсемнөр бүләк иттек.

Фестивальнең форум өлешендө Яр Чаллы шәһәреннөн Илһат Агалтдинов исемле малаебыз татар телендө бөтен донья балаларына мөрәҗәгатен укыды, «Чулпан» фольклор ансамбле «Әсәлөмегалөйкүм» жыры белөн гала концертын ачып жибөрде. Бу ике тантана да телевидение аша турыдан-туры күп илләргә трансляцияләнде, инглизчөгә тәржемө ителде. Татарстан төрөк халкының аңына Президентыбызның Төркиягә визитыннан соң «Шәймиев» булып кергөн. «1992 нче елның көзендө» дигөн иде», — диләр. Минтимер Шәймиевнең мөнө шул вакыта Төркия — Татарстан арасына салын кайткан куперенөн 20 татар баласы татын бөр тапкыр жөмһүриятебез исемөн таныштын кайтты.

Анкарада элекке СССР жөмһүриятләре Казахстан, Кыргызстан, Азәрбөйжан, Молдова һөм башка вокилләре белөн очрашу бүлдылар.

Татын бөр истө калырлык вакыйга. Ул — Төркиядө яшәүче милләттәшләребез бөлөн очрашу. Нөни артистларыбыз өч сөгатькө якын шитырь, жыр, биюләре белөн алар каршында чыгыш ясадылар. Чыгыш күз яшьләре, күл чабулар белөн сугарылды. Бәяченчылар Илдус Низамов, Илгиз Закиров, «Чулпан» ансамбле житөкчесе Зилара Имаметдинова да сөламнөрен баян телөс, жыр аша тапшырдылар.

Анкарада яшәүче олы яшьтөге Исхак ага Багдади: «Мин бик күп концөртлар күрдем, өмма мондыен карагаңым юк иде», — диде. Милләттәшләребөз тагы бөр тапкыр очрашуга килүебезне сорадылар.

Сүзөм милләттәшләребезгә катылгач, шуны да өйтөп үтөсе килө: чит илләрдө яшәүче татарлар турында Казан китап нөшриятендө күптөн түгел «Йөртә безне язмышлар» диган китап чыккан иде. «Өхмөт Тимер» диган язманы өстөн генө карап чыктым идем. Анкарада шушы зур галим белөн очрашып сөйләшү үзе бөр вакыйгага әверелде. Шушындый очрашулардан соң күнелгә жир никадөр зур булса да, донья тар икөн диган уйлар килө.

Телевидение аша фестиваль барышын күрсөткөндө «Татарстан» сүзен ишөтөп, чыгыш барган урынларга татар балаларын эзләп кидүче татардар да булды. «Жан тартмаса да, кан тарта» дип халык бөлөм әйтмө шул.

Төркия бөзнең өчен ят, чит ил булса да, биредө үзөбезне чит жирдө дип тоймадык, күрешлөрө кунакка кергөнөлөге көбек кенө хис иттек. Чөнки бөзнең өчен, бөрдөн, төрөк халкы өшләтө-карлыкларөбез дип өзөлп торса, икенчедөн, милләттәшләребөз яныбыздан китмөде.

Фөрит өфөнде Бичури бөлөн Назлы ханым Недюфар аэропортта уң каршылап, юл мөшөкатьлөрөн үзләренө алса, Анкарада яшәүче Рәхилә, Денис Азилар, Рәсим, Өрҗөн исемле татар егетлөре һөм башкалар һөрчак ярдөмчөлөрөбез, кинәшчөлөрөбез булдылар.

Шунча да өйтми мөмкин түгел. Мөселман халкының сабырлык хас икөнен ишөтөп тә, күреп тә бөлөбөз. Бу сыйфатның бөтен Төркия халкына хаслыгын ил-ләң сигезенче Президенты Тургут Өзал белөн хушлашу, аны соңгы юлга озату мөлендө күрдек. Бай да, тыйнак та булу — күркөм күренеш.

Котмөгөндө илгө шушындый зур кайгы килүенө карамастан, балалар бөйрөмне туктатылмады. Чыгышлар ачык урынлардан мөдәният биналарына күчте. Өйбөттө, бөраз тыйнаграк алып барылды. 21 апрөльдө генө бөйрөм тынын калды.

Кунакка килгөн делегация вөкилләрөн Президент Аппараты, парламент өөелләре, премьер-министр, ТРТ хөзмөткөрләре тарафынан рәсми кабул итү — Төркия хөкүмөтенең балалар бөйрөменө бик зур өһөмият биргөнен күрсөтө торган мисал.

Һөр нөрсөнең чиге бар. Бөйрөмнең дө азагы якынлашты. Татар балаларының да, төрөк балаларының да күзлөрендө моңсулык пөйдө булды.

Аерылышу минутларында бик авыр иде. Кочаклашып слаалар, төрөк өти-әнилөрөнең дө күзлөре яшьлөнгөн. Соңгы саубуллашу сүзлөре, телөкләр, булкылдар...

Ныгыш та житмөгөн инннөрөнө төшкөн зур эшне жөмһүриятебезнең нөни вөкилләре зур осталык белөн башкарып чыктылар. Ничөмө ил балалары белөн аралашып, төмерлек дуслар табып, күпне күрөп, танып, үсеп кайттылар. Илебезнең килөчөк буыны өчен, моңлы сөяхөтнең бөрсе бернинди акча белөн дө улчи торган түгел.

Йомгаклап өйткөндө, Төркия хөкүмөте елсаен балалар бөйрөмө оештырып гажөен зур эш башкара, илләрнө илләр бөлөн, үзе белөн таныштыра, дөрәҗөсөн күтәрө.

Мин делегациябез исемөннөн шушы зур бөйрөмнө оештырып башкарып чыккан Төркия радио телевидение корпорациясе рәисенө түбөндөге рәхмөт сүзлөрөн язып калдырдым. Аның эчендөге Татарстанда чыга торган «Заман» гәзитасы аша тагы бер кабатлыйсым кила.

«Бөр күңелдөн карганда донья зур, кин сыман, икенче күзлөктөн — гажөеп кечкенө гена. Болай дигөнемнөң сөбөбө: ТРТ корпорациясе чакыруы буенча балаларны фестивальгө өзөрлөгөн чорда Анкара шәһәре өллө кайларда, хыялда тыныкебек булса, Казан-Истанбул арасын 3 сөгатьтө үтү — бездө Төрөк илө Татарстаннан күп сузарлык кына ераклыкта икөн диган тойгы уятты. Бу тойгы күнеллөребездө туасы хисләребөзнең башы тына булган икөн. Жөмһүриятебезнең 20 нөн вөкилө төрөк гаилөлөрөндө яши башлагач, төрөк белөн татар арасында аермалыкка караганда уртак сыйфатларның күбрөк икөнен, күнеллөребездө тугаллык хисларөнең көннөн-көн артуын күрдик.

Төрөк хөкүмөте килөчөк буын вөкилләре өчен искиткеч изгө эш башкара — шушы фестиваль аша нөнилөр күнеленө тугаллык, дуслык орлыкларын чөчө, милләтенө, төсенө, чыгышына карамыйча — һөр кешенең шатлыкка, хезмөткө, яшәргө хаклы булуын күрсөтө.

Татарстан жөмһүриятенөнөн фестивальдө катнашучы балалар һөм балаларны хезмөтләүче өлкөннөр иссмөнөн төрөк хөкүмөтенө ТРТ корпорациясенө: бөйрөмнө оештыру, үткөрү комитеты, һөм башка оешмаларга, Төркия илендө яшүче милләттәшләребезгә балаларыбызны кабул итеп төрбия кылган ләләләрөгө, укытучы Фөрихә Үнөлгө чын күнеллөн рәхмөт өйтөп, исөн-саулык, хезмөтләрөндө уңышлар телим.

Дөньяда имин-тынлек булсын!»

ТӨРКИЯ

Төркия белөн таныштыра башлаудан элек «Заман» гәзитасының Төркия һөм Татарстан арасындагы мөнөсөбөтлөр жөһөтенөн мөһим бер роль уйнаганын искөртөп үтөсөм килө.

«Заман» гәзитасы кебек Төркиядө үз-үзен таныткын кабул иттөргөн, Аурупа матбугатында сүз иясе булган һөм Урта Азия илләренөң ядө үз-үзен таныткын кабул иткөн, бөргөн, Аурупа матбугатында сүз иясе бер фөрсөт.

Азаттык сугышының бетүе һөм 1923 нче елда жөмһүрияткөн ягъланган илтөе нөтиҗөсөндө рөсми якын үзен таныткан Төркиянең бүгенгесе көнде ирешкөн үсеш дөрәҗөсе гәрчө бик биек дип өйтөрлек булмаса да, бер төркем илләрнекенө караганда югарырак.

Аурупа һөм Урта Көнчыгыш илләре арасында бер күпер ролен үтөүче Төркия донья сохнөсендө сүзе үтө торган дөүләтләрнең берсе.

Истанбул (Босфор) һөм Чанаккала (Дарданел) бугазлары Кара диңгезне Ак (Урта) диңгез аша Атлантик һөм Һинд океаннары белөн тоташтыра. Шул сөбөпле, ярлары-диңгезнө Ак (Урта) диңгез, Атлантик һөм Һинд океаннары белөн дө һөм аның контролендө булуы илгө сөяси, хөрби, географик һөм геополитик якган бик мөһим өстөлеклөр бирө.

Төркия — донъяның ин зур хөрби берлөгө булган НАТОның өгъзасы. Төркия шулай ук Аурупа Жөмгыятенө керү өчен 1987 нче елда мөрөжөгать итеп, бүгенге көндө бу юналешта эшченлөген жөлдерә бара. Төркия үзенө чиктөш бөтен илләр белөн дө тынычлык һөм дуслык шартларында яшәүне үзенө нигез принцип итеп алган.

Моның нөтиҗөсе буларак, Аурупа, Урта Көнчыгыш, Балканнар, Көнчыгыш Аурупага бүлып торуны үзгәрешлөрнө һөм заманында сизөлөп, икенче өлешне исә НАТО белөн хезмөттәшлөк итө башлады. Көнчыгыш һөм Көнбатыш блоклар арасындагы икътисади котылдашу — каршылык шуның белөн юкка чыкты. Бу процесс нөтиҗөсөндө, салкын сугыш дөверө төмамланып, Төркия дө агъза булып торган НАТОның максаты һөм вазифалары үзгәреп китте.

Хөрби блок булудан бигрөк сөяси бер оешма төсен алучы НАТО эчендө Төркиянең дө эһөмияте кими төште. Шуң ук вакытта, икенче якган караганда Төркиянең роле кирөсенчө, арта бара. Соңгы вакыттө Төркия үзе вакыйгаларга актив бер сөяси эшченлөк күрсөтө. Шулай ук 1990 елда Гыйрактың Күвөйт дөүләтен басын алу нөтиҗөсөндө хасил булган ситуациядө Төркиянең ачык һөм принципиаль политикасы донъяның алгы сафында баручы илләрө тарафыннан күрөлөн чараларны житди һөм эффектив рөвөштө күөтлөп торды.

Төркия территориясе донъяның ин тынычсыз һөм күп проблөмалары булган зонасының бер өлешен биләп тора. Бу зона эчендө тыныч-лык һөм дуслык үтравы сыйфатына ия Төркия күрше илләр белөн булган мөнөсөбөтлөрөндө «Илдө солых, жиһанда солых» принцибын үзенөн шигаре итеп алды. Төркиянең зонадагы эшченлегө һөм актив сөясәтенең бер нөтиҗөсө — Кара диңгез өйлөнөсендөге илләр тарафыннан Кара диңгез Икътисади Хезмөттәшлөк (КИХ) оешмасының төзелүе. Өйдөүчесе Төркия булган бу оешма зонадагы дөүләтләр арасындагы икътисади, мөдәни бөйланышларны үстөрө, тыгызландыру өчен хезмөт итеп күрө.

Оешма эчендө Төркия экономика жөһөтенөн бер модель, үрнөк булып торса, үзенең политик сәллылыгы белөн донъяның сөясәт бизмөнен тигезләүче бер көч ролен үти.

Тынычлык, төвөкөллек һөм өмөт капусы булган Төркия житди, актив политикасын тормышка ашыра барып, XXI нче гасырның төрки халыкларның гасыры булачагына катгый рөвөштө инана.

ТАТАРГА ТЫЛМАЧ КИРӘК ТҮГЕЛ

ТӨРӨК ӘЛИФБАСЫ

Төрөк алфавиты	Татар телөнең төгәл хәрефлөре	Төрөкчө мисал сүзлөре	Укылышы	Татар телөнә тәржемәсе
1. A a	а	ana	**ана**	ана, әни
2. B b	б	boş	**бош**	буш
3. C c	Ж	can	**жан**	жан
4. Ç ç	ч	çuva!	**чувал**	капчык
5. D d	д	dar	**дар**	тар
6. E e	э, э	et	**эт**	ит
7. F f	ф	fakir	**факыйр**	фәкыйрь
8. G g	г	göl	**гөл**	күл
9. Ğ ğ	гъ	—	—	—
10. X h	х /h	bahar	**бахар**	яз
11. I ı	ы	Irak	**ырак**	ерак
12. İ i	и	iktisat	**иктисат**	икътисад
13. J j	ж	jimnastik	**жимнастик**	гимнастика
14. K k	к	kadar	**кадар**	кадәр
15. L l	л	lamba	**ламба**	лампа
16. M m	м	maarif	**маариф**	мөгариф
17. N n	н	nasihat	**насихат**	нәсихәт
18. O o	о	okul	**окул**	мәктәп
19. Ö ö	о	öğrenmek	**өөренмөк**	өйрәнергә
20. P p	п	para	**пара**	акча
21. R r	р	rapor	**рапор**	доклад
22. S s	с	sabah	**сабах**	иртә
23. Ş ş	ш	şişman	**шишман**	юан
24. T t	т	tatil	**татил**	каникул
25. U u	у	ufak	**уфак**	кечкенә
26. Ü ü	ү	üç	**үч**	өч
27. V v	в	var	**вар**	бар
28. Y y	й	yavaş	**йаваш**	акрын
29. Z z	з	zaaf	**зааф**	көчсезлек

SAHLS ZAMIRLARI (ШАһЫС ЗАМИРЛАРИ)
ЗАТ АЛМАШЛЫКЛАРЫ

1. **Ben** (бөн) — *мин*
2. **Sen** (сөн) — *син*
O (о) — *ул*
Biz (биз) — *без*
Siz (сиз) — *сез*
Onlar (онлар) — *алар*
2. **Benim** (бөним) — *минөм*
Senin (сөнин) — *синең*
Onun (онун) — *аның*
Bizim (бизим) — *безнең*
Sizin (сизин) — *сезнең*
Onların (онларын) — *аларның*

TANIŞMA VE SELAMLAŞMA (ТАНЫШМА ВӘ СӘЛАМЛАШМА) ТАНЫШУ һӘМ ИСӘНЛӘШҮ

İyi (ийи) — *яхшы*
sabah (сабах) — *иртө*
gün (гүн) — *көн*
akşam (акшам) — *кич*
gece (гөҗө) — *төн*
İyi sabahlar — *хөерле иртө*
İyi günler — *хөерле көн*
İyi akşamlar — *хөерле кич*
İyi geceler — *тыныч йокы*
Esse lamüaleyküm — *(исәмөсөез)*
Ve aleykümselâm — *(икенче кешенең өнсөнмөсөгө дине)*
Senin ismin ne? (Сөнин исмин нө?) — *Синең исемең ничек?*
Benim adım (ismin) Gölüse (Бөним адым Гөлүсө) — *минем исемем Гөлүсө*
Soyadım Hamidullina (Сойадым Хамидуллина) — *Фамилиям Хамидуллина*

Бөбарухи өкиятенең дөвамын укыгыз.

Дөвамы киләсе санда

ЯҢА ГӘЗИТ ЧЫГА БАШЛЫЙ

БАШКОРТСТАН халык депутаты, «Восток» банкы Президенты Рафис Кадыйров төрки дөньяда шактый абруйлы ойкуар булып санала. АКШ белгечлөре тарафыннан 1991 елда ул дөньяның ин күренекле 50 шәхесенө берсе дип игълан ителгән булса, 1992 елда ул үзөтөкләрөн «Восток» банкы Россиядөге ин зур ун банк исемлегенө көртелде.

Күптөн түгел татар банкирының төкъдиме буенча Уфа шәһәрендө заманча медицина диагностика үзөгенө нигез ташы салынды. Башлангыч проектның бөясе 25 миллиард сум торган бу объект тулысынча «Восток» банкы акчасына төзелөчөк.

«Восток» банкы агымдагы елның икенче яртысыннан башлап татар һөм башкорт телләрендө 16 битлөк атналык гәзит чыгарырга җыена. Татарчасының исеме — «Гасыр», башкортчасы «Яңарыш» дип аталачак.

ПРОВЕРЬТЕ ПРАВИЛЬНОСТЬ ОФОРМЛЕНИЯ АБОНЕМЕНТА!

На абонементе должен быть проставлен оттиск кассовой машины.

При оформлении подписки (переадресовки) без кассовой машины на абонементе проставляется оттиск календарного штемпеля отделения связи. В этом случае абонемент выдается подписчику с квитанцией об оплате стоимости подписки (переадресовки).

Для оформления подписки на газету или журнал, а также для переадресования издания бланк абонемента с доставочной карточкой заполняется подписчиком чернилами, разборчиво, без сокращений, в соответствии с условиями, изложенными в каталогах Союзпечати.

Заполнение месячных клеток при переадресовании издания, а также клетки «ПВ—МЕСТО» производится работниками предприятий связи и Союзпечати.

ZAMAN

Үзгәрү

Дөньябыз һаман үзгәрештә: сәясәттә булсын, икътисадта булсын... Әмма нәрсә күбрәк үзгәрә соң? Бәген дөньямы, әллә кеше үземе?

Бу жиңел генә күренгән сорауның гади генә жавабын табуы читен.

Франц Кафканың «Үзгәрү» дигән хикәясен укысак, аның үзәк герое Грегор Самса белән танышкач, «үзгәрү күбрәк кешегә кагыла» дигән нәтижәгә килербез.

Бу хикәядә Грегор төшендә үзен бер бөжәк итеп күрүдән уяна. Монда, Грегор үзе бер дөнья кебек булса; ул бөжәккә әйләнгәч, аның өчен бөтен тирәм, дөнья үзгәрәмәк.

Борынгы кытай галимнәреннән булган Чжуан Чжоуның (милададән 4 гасыр элек) «Күбәләкнең төше» исемле хикәясе бар. Анда Чжуан Чжоу төшендә үзенең күбәләк булуын күрә, уянгач, инде үзен яңадан кеше итеп күргач, дөньяның ничек аңларга белми: кем ул — төшендә үзен күбәләк итеп күргән кешеме, әллә үзен төшендә кеше итеп күргән күбәләкме?

Үзен күбәләк икәнен бөжәк итеп күргән кеше өчен дөнья гади кеше кабул иткән дөньядан үзгәрәк. Галәм шул ук калса да, бөжәк һәм күбәләк аны үз күзләре белән күрәчәкләр, башкача кабул итәчәкләр.

Дөньядагы үзгәрүләрнең башка кызыклы мисаллары да бар. Мәсәлән, кешедә кешеләргә хас сыйфатларның бозылуы. Әйтик, Яна Гвинеядә шундый ривәять яши. Бер кеше, ауда озак вакыт йөреп, бер хайванны да үтерә алмыйча, шулай ачуланып туган авылына кайтып килгәндә, юлда кинәт кенә үз дустын күрә һәм аның башында бер фикер туа: «Бу сихәрчеләр, аның сихерләре аркасында мин аудан бүтән күз белән кайтамдыр».

Ачуы озак уйлап тормыйча, үч итеп, пычаты белән сихерче бүлми күренгән үз дустын суеп үтерә...»

Ачуы акылына килсәк, бәлки, ул, үзенчә дөрес уйлагандыр, гадел карар чыгаргандыр. Әмма бу жинаять ачуының уңышсызлыкларының сәбәпләрен дөрес анламавыннан килеп чыкты..

Әйе, үзгәрү бар, рух та үзгәрә ала. Фәкать кискен жавабын бирергә генә кирәкми. Чөнки, барыбер ышанасы килә, кеше күңелендә бер жәүһәр бар: кеше кеше бүлып калачак, калырга тиеш!

Өйләнешү темпы арта

ХАЛКЫ 60 миллионга якынлашкан Төркиядә халык саны үсешен туктатырга тырышсалар да, өйләнешү темплары үсә бара. Хаҗәттәпә университетының тикшеренүләр институты үздырган тикшерү нәтиҗәләреннән күренгәнчә, өйләнешүчеләр саны соңгы 12 айда гына да 8 процентка арткан.

Ирләр арасында өйләнешүчеләрнең күбесе 20-29 яшьтәгеләргә, хатын кызлар арасында кияүгә чыгучылар 15-24 яшьтәгеләргә туры килә. Өйләнешүләрнең иң арткан

Ана сөте — эпилепсиягә каршы чара

Имезәк бала өчен бер генә азык та ана сөтенә житми,— диде доцент Гомәр Полат.— Ана сөте иммәген балаларда эпилепсия ешочрый.

Доцент Полат сүзләренә караганда, эпилепсия шулай ук бала бер генә торле ризык ашаганда да килеп чыгарга мөмкин. Эпилепсия булмасын өчен азыкта В витамины житәрлек булуы мөһим. Эпилепсия бәбиләрне ана сөте белән имезмәгән Ауропа дәүләтләрендә күбрәк очрый. Эпилепсия белән авыручан балаларда менингит та еш була. Бу ике чир бер-бөрсен һөрчак көчәйтә, кан тамырларны агышына зыян китерә.

ЗАМАНЧА ТОРМЫШ ФӘХИШӘЛЕККӘ ЮЛ АЧТЫ

Нургөл ГӨК

Конференциянең ачыш жыйарган доцент Айдын, хатын-кызларның социаль торышының тарихи үсешенә кагылышлы түбәндәге сүзләре әйтте: «Коңбатышта хатын-кызларның хәле бөлән башлап кызыксынучы ул да булса чиркәү булды. Аннан соңгы дөверләрдә дөньяга килгән төрле идеологик агымнар хатын-кызның статусын үзләренең тоткан юлларына жайлаштырып билгеләргә тырышып карадылар. Ислам хокукында исә хатын-кызның статусы яхшегәнгә үзенең бөтенлеген табын, хатын-кызлар шул рәвешчә кем икәнлекләрен, шәхсиятләрен таныи-белөләр».

Ачыш нотыкынан соң сүз алган профессор Караман Көрьәнгә вә хәдисләрдә һәм мәдәни мохит белән турыдан-туры бәйле фикерне гыйлемендә хатын-кызга инде бәяләмә бирелүен сөйләгәндә: «Көрьән инсаннарга мөрәжәгать иткәндә ир-хатын дип аларны аерып күрсәтми. Икесе дә мәхлукларның ин затлыларын (ашрафе мәхлукат). Бары тик махсус хатын-кызга яки махсус рәвештә ир кешегә мөрәжәгать иткән тәкъдирдә Көрьәнгә аерым гыйбарәләр кулланыла. Фикъһе хакында сөйлибез икән, Ислам дине нең тормыш китерен чыгарган социаль аермаларга бирген жавабы турында сөйлибез димәк. Жәһәннөмдә хатынарның ирләргә караганда күбрәк булуы белән бәйле хәдис күпчелек очракта ялгыш аңлатылып, начар ният белән эксплуатацияләпә. Бу хәдистән начар ният белән файдаланганнар арасында бары тик Ислам дошманнары түгел, бәлки аны хатынарына каршы басым кылу өчен ирләр дә бар. Хәлбуки Ислам динендә хәл бөтенлей башка. Хатта Әбү Дәрдә хәзрәтләре хакыйкый, чын бер хәдискә таянып жәннәттә хатын-кызларның ирләргә караганда күбрәк булу фикерен яклаган. Әлеге хәдис түбәндәгечә: яңа гына Исламны кабул иткән шәп ир-егет Мәдинә белән әңгәмә корган Пәйгамбәр әфәндебез (саллаллаһу галәйһи вәссәләм) «Жәннәт әһеленнән һәрбер иргә ике хатын бирелачәк» дигән. Аның бирелүе дә жәннәттә кешенең һәр теләгән нәрсәсенең булуы басым ясап әйтелгән һәм хатын-кызлар өчен мисал буларак китерелгән. Бер үк вакытта хатын-кызга да жәннәттә ни теләсә шул бирелачәк. Пәйгамбәребез заманында хатын-кызларны мәчеттә дә күрәбез, алар хәтта жомга намазында укыла торган хотбәнең тыңларга да киләләр. Бәйрәм намазында хатын-кызларның да мәчеттә бәйрәм итүләрен белөм. Жиһад вакытында да хатын-кызлар ирләр белән бер сафта торын сугышалар. Пәйгамбәребездән соң бүлган дөверләрдә исә фетнә чыгу ихтималы сәбәп итеп күрсәтелеп, хатын-кызлар мәчеттән читләштерелде. Югыйсә, мәчеткә керү өчен һичбер кирткә юк.

Пәйгамбәребез заманында хатын-кызны тәрбия итү һәм укыту эше дә гомуми эшчәнлек халәнда булган, ягъни бу эштә дә хатын-кызны аеру һәм читләштерү булмаган. Хәзрәтә Гомәрнең мәселман булуына бәйле хәдисә күрәбез кн, хатын-кызлар вәхи булын килгән яятьләрне ир-атлар белән бергә өйрәнәләр иде. Хәдистә «Белем алу, өйрәнүдә мөмкинлекләр тиңдер» диелгән.

Профессор Хатәми исә чыгышында хатын-кызга Ислам хокукы һәм яңа заман хокукы күзлегеннән карап бәяләмә бирәчәкдә: «Яңа заман хатынарга бозык күзлектән карый» диде. Хатәми нотыкын болай дәвам итте: «Ислам фикерләвендә кешелек кыйммәте жәһәттәннән хатын белән ир арасында бер аерма да юк. Көрьәндә хатын-кызга турыдан-туры мөрәжәгать юк дигән фикер дә хата бер фикер. Хатын-кызның жаваплылыгы, ия булган дәрәжәсе дә ир-атныкы белән бертигез.

Мәдәни хокукчылар хатын-кызны азат итәргә тырышкан булып, Ильхан Арсөлнең китабына карый-карый, «иң башта хатын-кызны Исламнан көткарырга тиешбез» дигән фикерне алга сөрелөр. Ләкин алар бер хакыйкатьне белмилөр: Ислам динендә имән күзлегеннән караганда хатын-кыз һәрвакыт беренче планда. Мәсәлән, беренче булып мәселман булучы да хатын-кыз (хәзрәтә Хәдиче), беренче шәһит киткән дә хатын-кыз (хәзрәтә Сөмәйе). Хәтта Пәйгамбәребезнең нәселе дә аның кызы хәзрәтә Фатыйматан дәвам ителә китте.

Бүгенге көндә бер төркем фикер иясе Ислам дининең үсешен, алга китешен системаның ялгыш эшләвеннән күрөлөр. Бу — хаталы бер фикер. Заманчалашу процессында мәселманнар жәмгыятьтә үзләренә бер урын эзләп табын аны билөп алдылар. Болай диючөлөр бар: эшсезлек, кыйммәтчелек һәм мәжбүри күченеп йөрүлөр булмаса. Ислам дине үсеп колач жәеп жиһәрә алмас иде. Әмма бу караш та ялгыштан башка нәрсә түгел. Хәзерге заман жәмгыятендә төрледен-төрле социаль статуска ия, белемле, үзләренә мәселман икәнлекләрен бик яхшы аңлаган хатын-кызлары-быз бар. Моны исә эшсезлек, кыйммәтчелек һәм башка шуның ише факторлар белөн генә аңлатып булмый.

Ислам динендә хатын-кызларның статусы, торышы темасына яңачә якын кигән социолог доцент Нилүфәр Гөлә исә тыңлаучыларның дикъкәтен түбәндәгеләргә жәлеп итте: «Хәзерге заманыбызда Коңбатышчылар да мәселманнар да бер-берләрен таныи-белмиләр. Алар арасындагы диалогны төткарлауы береңче киртә — мәселманнар хакындагы барлыкка кигән ялгыш дошманы һәм хата хөкемнәр, фикерләр. Биредә мин бигрәк тә мәселман хатын-кызларның ижтимагый ролена катылын тәмәкчемен.

Хатын-кызның жәмгыяттәге урыны һәм әһәмияте фикер үсеше тарихының нигез ташларынан бирсе. XIX нчы гасырдан бирле бездә хатын-кызның заманчалашуы бары тик Исламнан ераклашуы исәбенә мөмкин булачак, дип уйланылды, ягъни Ислам дининнән күбү, аз кичү заманчалашуның той ярашы булачак күзлем. Хәлбуки, мәсәлән, Рәфаһ партиясенең эшчәкләгендә ачык күренде ки, дине хатын-кызларның сәяси тормышта бик актив роль уйнаулары мөмкин. Бу кадәр югары дәрәжәдә һәм актив суроттә сәяси тормышта катнашуы көнбатышчыларыбызның әллә нинә елларлан бирле эшкә яшырына алмаган хыялары булын кала бирә. Без бүтен шуны истән чыгармаска тиеш: ислами фикер инде үз интеллектуаль көчен дә жәтештерөп, аны арттыра бара.

Төрек жәмгыятендә хатын-кыз ижтимагый тормышта зур һәм тирән үзгәрешләр кичерөп хәяттә актив эшчәкләр күрсәтә алырлык бер дәвергә керде. Бу бөек үзгәреш исә социаль тормышның үсеше, алга китүе икшыллашусыз-нисез дә мөмкин булганын күрсәтте. Хәзер инде мәселман хатын-кыз мәселманлыгыннан ваз кичмичә дә һәм жәмгыять тормышында үзенә тин урын ала алуын һәм бер үк вакытта ана булын балаларын үстерә алу мөмкинлекләренә ия булуын күрсәтте».

Төләз хаһимның бу чыгышыннан соң тыңлаучылар нотык сөйләүчеләргә төрле сораулар бирделәр. Конференция шуның белән үз эшен тәмамлады.

Премьер-министрның баш киңәшчесе Намык Кәмал Зәйбәк:

ГОМЕРЕБЕЗНЕҢ һӘР ЕЛЫ — ӘХМӘД ЯСӘВИ ЕЛЫ

Ә. Ясәви күмелгән урын.

Анкара (Заман). Премьер-министрның баш киңәшчесе Намык Кәмал Зәйбәк, ЮНЕСКОның 1994 елны «Хужа Әхмәд Ясәви елы» дип игълан итүе өчен Тышкы эшләр министрлыгына мөрәжәгать итүен әйтте.

Зәйбәк, «Хужа Әхмәд Ясәви идеологиясе нигезләренең дөньяга таралуы кирәк», — диде.

Бөгенге көндә Төркия һәм Үзбәкстанда, Карабах һәм башка бик күп жирдәге суеш-үтерешләр вакыйгаларына христиан дөньясының игътибарсызлыгы калыргә тырышуына басым ясап, Намык Кәмал Зәйбәк, кешелек идеалының телләренең зините буларак яшәвен аңлатып үтте. Хәзерге көндә яшәп килгән вакыйгаларның чыганагын турыдан-туры Көрьән-е Кәрим белөн аңлаткан Хужа Әхмәд Ясәви идеологиясенең кешелек ихтыяжы булын иске төшергән Зәйбәк, аурупалыларның, АКШлыларның, русларның бу идеологиягә ихтыяжлары бик зур булуын әйтте. «Кыз-анычка каршы, кешелөр төрле дингә ышаналар. Аларда кешелек идеалы һәм түземлелек фикере күп очракта тел бизәге буларак кына яши, э жанга сенми. Хәлбуки, безнең рухыбызда Хужа Әхмәд Ясәвинең рухы бар. Ул идеология Мәдинәнда, Хажи Бәкташ Вәлидә, Фатих Солтан Мөхмәттә, Баязит Вәлидә ин югары ноктада үзен күрсәткән идеологияләр. Без, бу идеологиягә ия булганлыбыз өчен һичбер заман башка диндә булганнарны жәберләмәдек, жәберләмәячәкбез дә. Әмма христианнар андый түгел. Шушы нисбәттән генә дә Хужа Әхмәд Ясәвинең идеологиясенең һәм ул идеологиянең нигезләренең дөньяга таралуы кирәк. Табигый ки, 1994 ел Хужа Әхмәд елы дип атамаячак. Бу дөньядә яшәгән чагыбызда гомеребезнең һәр елы — Хужа Әхмәд Сәви елыдыр», — диде Н. К. Зәйбәк.

Намык Кәмал Зәйбәк, Хужа Әхмәд Ясәви белән яшәмәдә, Мәхдүм Кодыш Юныс Әмрә кебек күп кеше исемнәрнең дә төрки дөньядә «уртак кыйммәтле хәзинә» халенә китерелүе күрсәткәнен аңлатып бирен, «Бу процесс инде башланды. Моннан бергә дә котылга алмаячак. Котылырга теләгәннәр булыр. Кайберләре жәһил булу аркасында, кайберләре жасус (агент) һәм начар ниятле булулары аркасында төрки дөньясының арасын бозу һәм төрле-төрле географик шартларда яшәгән төрки жәмгыятьләрен бер-берсеннән аерылуларын телөүдәре аркасында. Әмма болар уңышка ирешә алмаячаклар, дип өмет итәмен», — диде ул. Уртак байлык буларак, кабуд ителгән исемнәрнең дәрәслекләрдә үз урынларын алуы өчен Милли Мәгариф министрлыгының зур тырышлык куюын күрсәтен, Намык Кәмал Зәйбәк: «Милли мәгариф министрлыгы бик матур уңышларга иреште. Мохтәрәм министр да моның өчен бик тырышты. Аны да тәнкыйть итүчеләр бар. Без бу идеологияне тормышка ашыру өчен көрәш алып барачакбыз», — дип сөйләде.

Ә. Ясәвинең мәшһүр казаны.

Ахыры. Башы береңче санда.

ГАЗЕТАЧЫ Әхмәт Әмин Алманның газитендә, кайсыбер журналистлар белөн бергә, Назыйм Хикмәтнең азат ителүе өчен кампания башландылы.

«Минем аллам Сталин иде,— дигән Назыйм Хикмәтне тоткынлыктан коткару өчен үздырылган кампанияләр үз максатларына иреште. Карар алегә кадәр тел бирелмәсә дә, халык бераз «йомшатылган» иде.

Кампанияләр үз йогынтыларын ясый: Хикмәт, 14 ел төрмәдә яткаңнан соңында, ирекккә чыгарыла. Тик Истанбулда ул ялгызлыкта кала. Аңа берккем дә эш бирми. Нихаять, бер киноширкәттә үзенә эш таба. Армияде хезмәт итмәгән Назыйм, күпмедер вакыттан соң, яңадан армиягә чакыртыла. Бу үзен үзәтергә өчен корылган чиратгагы бер план дип күрсәтә, Хикмәт, беркемгә дә әйтмичә, Төркиядән СССРга кача.

НАЗЫЙМ НИЧЕК УЗГӘРДЕ?

МӘСКӘҮДӘГЕ һӘМ ТӨРКИЯДӘГЕ ХӘЛЛӘР

Назыйм Хикмәтнең Мостафа Кәмал Ататөркккә язган хаты...

ЖӨМҺУРРӘИСЕ АТАТӨРЕК ГАЛИҖӘНАБЛАРЫНА

1088нче Төрек гаскәрен ягыйсызлыга китергән дигән фикерне бездә уйлый башлаулары белән үзләренә ачыктан-ачык каршы чыгарга кирәк. Бу фикер дә төрек фелсәфәсенә ягыйсызлыга китергән гаебләнәдер.

Төрек инкыйлабына вә Сиңа иселемә ант итәдәген ки, гаебем юк.

Гаскәри сыйсызлыга китертмәдем.

Сүзләр түгелемен һәм Сиңа алда булачак һәр кәнәгатьсызлыкны аулый торган бишым, ителмә сөйләп бирәсем бар.

Гаскәри сыйсызлыга китертмәдем.

Ителмә сөйләп бирәсем бар.

Ителмә вә Сиңа инкыйлапчы карашында намусым пакь.

Югары гаскәри чиннар дәүләт вә гадәләт әһелләре кечкенә бюрократлар тарафыннан астырып рәвешчә алданалар.

Гаскәри сыйсызлыга китертмәдем.

Тиле, сыйдам, кәдәр, сатылган инкыйлап вә ил хәлне түгелмен ки, бу хәлгә мин бер милләтне да үлдырадым.

Гаскәри сыйсызлыга китертмәдем.

Сиңа әгәрен вә Сиңа гаяз бүлган төрек телемә шәһгән бер шәһәремнән. Инемә йокланган вә йокламачак зиндә-ләрләрын күтәрелек сәбәр бүла алыр идем. Бөек эшләрен арасында Сине бер төрек шагыйренең фажиәсенә бөлән борчырга телемас идем.

Кичер мине. Сине бер мәл үзем белән ләмәсәм бүлмы бөгенге ерлыкны ишкыллап гаскәри сыйсызлыга китертүчы» тамгасының фокать Сиңең күләгәң белән бетерелә алачагына ышанүчыдыр.

Мин бары ора алырдай ин шикыйлабый башлык — Сиңең.

Кәмәлэтмин вә Сиңан гадәләт телим.

Төрек инкыйлабына вә Сиңа аят итәмен ки, гаебем юк.

НАЗЫЙМ ХИКМӘТ РАН.

Zengin Ayakkabı,
Terlik ve Sandalet Çeşitleriyle
HİZMETİNİZDEYİZ

AYLIK FABRİKA KAPASİTEMİZ
Ayakkabı: 10.000 Adet—Terlik ve Sandalet: 30.000 Adet

ÖKTEM

ÖKTEM
AYAKKABI SANAYİ ve TİC. LTD. ŞTİ.
926 Sk. Dönmez Kardeşler Psj. No: 35/102 İZMİR-TÜRKİYE
✆ (90)(51) 25 29 39 Fax: (90)(51) 25 04 62 Fabrika: (90)(51) 53 37 56